朝鮮日報

本紙六面

發行 朝鮮日報社

時評

共產黨言渡

× 未曾有한 秘密結社事件으로서 적지안케內外의耳目을 놀랏든 朝鮮共產黨事件은 十三日로써 確定判決의 言渡가잇섯다 해數로따저서 四年동안이나 걸렷다는것도 드믈게보는일이오 公判開廷以來五個月의길은時日이 걸렷다는것도 드믈은일이다 九月十三日로비롯하야 二月十三日에꼿맛친것은 十三의數字가 석들어맛는것이 怪異하다고 西洋人의迷信을妨嚮할必要는업지마는 一百一人의被告中에 이미物故한者와 分離된者를除하고 九十五名의判決言渡는 人數의만흔點으로도 未曾有이다 ――

× 六年이最高로二人 五年이一人 四年이六人 三年이七人 二年六個月이十八人 二年이八人 一年六個月이十二人 一年이三十三人 十個月과八個月이合三人 刑을課한者가八十一人 그의受刑延年一百五十六年二個月에 達하니 그도자못 엄청나는刑期이다 이中에 執行猶豫된者가二人 또無罪判決된者가十二人이다 最高課刑된者들도 一般의預想보담은 嚴酷한편이오 未決通算에잇서서도 預想보담은 過小한편이어서 無罪言渡된者外에는 未決通算에依하야 即時出獄을보게될者는 別로업는形便이다 어쩌햇든長久한동안 內外의耳目을끌고 또問題의焦點도되든 이事件이 우선一大段落을지엇다할것이다

× 이事件에關하야 벌서應分한批評을 加한바 잇섯스니 이제더말로키아니한다 하믈며 事件自體에對하야 一般은스스로相應한批判을나릴수 잇슬것이니 吾人은啾啾코저 아니한다 다만共產黨事件이란者가 第一 第二를거듭하엿고 이事件이아즉도確定判決을보기前에 또世間所謂第三次事件이란者가發生되어 적지안케檢擧된者가잇스되 또한同一한種類의일로서되엇스니 吾人이비록그眞相은알을수업스나 어쩌햇든社會人心의不安한자최는볼만하다 이와가튼秘密結社가 續出하는것은 社會現象을살피는데누구든지 가장着眼할點일것이다

× 秘密結社가 續出하는것이 朝鮮社會의 어떠한 現實性을보이는 것이라하면 秘密結社의 暴露및檢擧의續出도 또朝鮮社會의 어떠한現實性을잘보이는것이다 大部가掩蔽된일인 故로 明白히는알수업스나 大體로一個年半或은그內外의 秘密의壽命을保持할수업시 거의다暴露되어말하자면 그自體로서의 總分한行動을할餘裕를업시 急速하게汲汲하게된다는것이다 秘密結社밋그運動은 各人民에게 거의다잇는바이지마는 이것은朝鮮의秘密結社를 論하는者들의 看過치못할바일것이다 全然別 밤어니와 朝鮮에서秘密結社하는것이 자못無用하다고하는 結論을짓는다고할것이다 만일또秘密結社의暴露가 大體로所謂派爭關係에起因한바잇는것은 朝鮮人의 民族性을考慮하는한條件이될것이다

重大한革命亂이 今後印度에勃發

印阿國境에英兵備整頓

露共產黨機關紙부라우타論評

(莫斯科十一日發) 露西亞共產黨機關紙『뿌라우다』는印度의最近擾亂을論評하야日 今後로不遠하야重大한革命的動亂이勃發할것이라하고 다시英國이露西亞聯邦에對하야阿富汗斯坦을通하야戰端을開코저하야印度阿富汗斯坦國境에兵備를整頓中이라고指摘하엿더라

農露政府 北滿政策更新?

中東鐵道長官을招電

(哈爾賓十二日發) 中東鐵道長官『엠샤노프』氏는本國政府의招電으로十二日午後八時十分家族을同伴하야莫斯科로出發하기로되엇는바最近日露中三國의協調를高唱中인莫斯科政府의『엠샤노프』長官招致의目的은

一、露西亞의北滿에在한勢力의退化傾向과그處地
一、滿鐵、東鐵、烏蘇里의三鐵道의相互關係
一、北滿에在한露中의鐵道政策
一、滿蒙과日露中의關係

等의諸問題에對하야委細히聽取하고對北滿政策의更新을圖하려함이라고觀測하더라

定期航路開設 極東北氷洋間

露船舶部協議

(海參威發) 露西亞國營船舶部는 昨年度의 海參威와北氷洋『카바리』港의初航海에成功한結果畢竟顯案인極東北氷洋間의定期航路開設에着手하기로되엇다 此에要하는船舶은日本에注文하려고目下關係各機關代表者는極東革命委員會의所在地인『하바롭스크』에集合하야協議中이더라

三國通商條約 佛下院可決

(나우엔午十一日發) 佛蘭西下院關稅委員會는同國과獨逸、伊太利、瑞西三國間의通商條約을可決하엿더라

트로츠키主義 『反쏘베트』라고

國際共產黨代表排斥

(莫斯科十二日發) 當地의『인터나쇼날』共產黨執行委員會席上에서『트로츠키』主義에關한『쁘하린』氏의演說이各國代表委員間에激論의種子가되어英米代表는『트로츠키』主義는反『쏘베트』的이되어今日에는社會民衆黨自由黨的資本家新聞의앞잡이가되어잇다고主張하고大大的으로同主義의排斥에努力하엿더라

秘密文書提示 犯人引渡

中國偵探局

(哈爾賓十二日發) 保安部『고사레코』이라는者가十日露西亞領事館에中國探偵局의秘密書類를提出하고赤化宣傳의大人物後犯人鹽匪의所在와富寶를示한『오뗄뚜트』의代價을求하고다시東鐵管理局長에武器를鑑匪한嫌疑가잇다고代償을求한外에代理領事『아블친』氏는大驚하야中國當局에右秘密書類를知犯人을引渡하엿는데裏面에는엇더한事實이잇는듯함으로中國探偵部는調査를開始하엿더라

汎米聯盟本部 華盛頓에常設키로

(나우엔午十一日發) 目下『하바나』에開催中인汎米會議에서汎米聯盟의永久的本部를華盛頓에設立할件을異議업시可決하엿더라

保障會議傍聽派遣

(커너바十一日發) 本月二十日부터開會할國際聯盟保障會議에露西亞는傍聽者로서『보리스스타인』氏(外務部中部歐羅巴部長)를 派遣하기로決定하엿는데米國은傍聽者를派送치안키로되엇더라

農露代表承認 農露에서否認

(莫斯科十日發) 露西亞外交委員『리도비노프』氏는華盛頓에向하야米國政府가露西亞人『…』

懲役에또罰金 軍隊煽動으로

(뜨론뉴十日發) 佛蘭西下院議員으로서共產主義者인『말치』는軍隊의叛亂을煽動한嫌疑로十日懲役二年罰金二千法의求刑을受하엿더라

米國政府는平和를保障코저

各國에仲裁條約交涉

(華盛頓十日發) 米海軍省은本日議會海軍委員會에對하야五個年計劃建艦案에伴한豫算案을提出하엿는데總額은四十一億七千六百四十二萬六千弗에達한바如斯히海軍當局이軍備充實에汲汲함에反하야同國國務省은目下頻頻히仲裁條約擴張을目論中으로去六日佛蘭西와締結함과如한條約을다시各國과의間에擴張하야恒久平和의保障을求하려고한다國務省當局의期待에依하면새로운典型的인仲裁條約을不遠日英兩國과締結할터이며또那威葡萄牙와도締結하리라하며日本及葡萄牙와의條約交涉은現存條約이八月及十一月에모다滿期가됨으로其前에進行할터인데今後의新條約은過般佛米交涉時에佛蘭西가國際聯盟加入國으로의各種權利義務에抵觸할念慮가잇는項目을除外하기를強調하든바今後는그러한項目은除外하고십다고云하더라

百四十萬의 軍隊大淘汰案

中央全體會議에提出

(上海發) 柏文蔚은中央全體會議에軍隊淘汰에關한提案을左와如히提出하얏더라 目下軍隊는最低한想像으로도二百萬以上인데이가운데에서精銳를選拔하야國防에充用하는外에百四十萬內外는淘汰할것이며만일此等淘汰兵을妥當케安置할方針이업스면반드시헤어저盜賊이될것임으로左와如한軍事善後計劃을定할것

一、實邊=長城의西北全蒙古로부터新疆에닐으기까지幅員이넓고沃地가만흐니百二十萬의淘汰兵을移送하야設備가되는대로家族과한가지居住케하면十年後의西北荒野는富庶한地方으로一變할것

一、導淮=淮河沿岸의人民은淮水氾濫의害를밧는것이深甚하니淘汰兵十餘萬을移送하야導淮工事에從事케하면實로兩利가될것인데內外大借款四億元을募集하야二億元은國家銀行의資本을삼고一億五千萬圓은導淮費에充用할것

八大國의兵力과豫算

昨今兩年調查

(東京電) 가장確實한側의調査인一千九百二十七年度又는一千九百二十八年度의世界八大國의陸軍兵士兵員數並豫算額은如左하더라

	兵力(千人)	豫算額(千圓)
日本	二〇〇	二一五、〇〇〇
英國	三七三	四〇一、五六〇
米國	三一四	六七一、〇〇〇
佛國	六六〇	五〇七、四〇〇
伊太利	三〇〇	二七七、〇〇〇
獨逸	一〇〇	不明
露西亞	六九二	六〇〇、〇〇〇
中國	一、四七六	不明

또右陸軍軍隊의各國民一人의負擔額은如左하더라

日本	三圓五十七錢
英國	八圓八十四錢
米國	六圓八十六錢
佛國	十二圓三十八錢
伊太利	七圓 十錢

露、獨、中三個國것은不明

日本政府의 對中外交中心은

事實上南京政府에移轉

(東京電) 北京政府에對한日本의各種交涉案件은最近에全然停頓狀態에잇고져우非公式의繼續的接觸을保持할뿐이오本交涉又는正式會議는果然何日에열릴는지全然豫期할수업는狀況에잇는바即

一、滿蒙交涉特히吉會鐵道布設問題及倂行線問題
二、日中通商條約改訂交涉
三、變態無電問題
四、不當課稅問題

等의重要案件이遲遲不進步하고關稅問題를中心으로한各種問題는今後로南京政府를事實上相對로하야開始될形勢이어즉今後의對中外交는南方에中心을두게되엇더라

關稅에關한 建議案全文

北京政府에提出한것

에드와드氏로부터

(北京九日發) 代理總稅務司『에도와드』氏가今番上海에가기前에北京政府에提出한建議案의主要點은既報와如하나그全文을紹介하면左와如하더라

一、國定稅則實施와互惠條約에關한意見 最近南京政府는中國의一部地方에서自主稅則을實施코저하나該自主稅則은無効인同時에經濟上의弊害가가진것이다 모든稅則自主國은皆國定稅則이잇서稅則實施에際하야는他國과通商好惠條約을締結하고잇다 그러나或種의貨物은甲國의國定稅則에依하야納稅할때에는乙國의商業에적지안흔影響을밋치게하는때가잇다 如斯한時는乙國은必然的으로甲國에交涉을提議하야互惠條約을締結하야서兩國關係相互의商業의利益을圖하는故로中國도亦是國定稅則을實施함에는此와如한法을採用하고他國과의間에互惠條約을締結하야外國商業上의相互利益을招來할것이다現在中國은아즉國定稅則을編成함에際하야各種貨物의稅率의等級을差別하고該等級差別에依하야稅率을定할方法은稅則上의根本意義로말하자면不正當한國이잇슴을免하지못하나所謂正當한稅則이라는것은中國現行의通商輸入稅則의方法에依하야各種貨物로부터徵收할稅率을定함에在하다 그러나現在時局이不安定한데此種의稅則을編定함은不可能하다 中國은自主稅則編定의自由를가지고도반드시國際會議에依하야贊助編定케되리니中國의內爭이雜多하야此稅則이一方의政府에依하야編定된다고하더라도他一方의政府에서는반드시이를承認치안흘터이다

二、稅則會議召集에關한意見 上述과가튼事情下에서中國의經濟的發達의見地로말하면中國各方面의政府에서各二三名의代表를上海에召集하야서稅則會議를開하야一個의國定稅則을訂立할만갓지못하다但現時와如히中國各方面이爭執하는때에各派代表들上海에모아一堂에서會議케한다는것은容易한일이아님으로미리各方面과大畧한交涉을할것이다中國이民國十八年(一九二九)一月一日부터稅則自主權을實行하라면適用할正當한國定稅則을準備할것이다此種稅則의制定에는多人의日時를要하고商議를要하는暇이其지안흠으로될수잇는대로速히準備할것이다

三、稅則訂立後의對外播遞에關한意見 互惠條約에닐으러는萬若新稅則이成立되면 數種의貨物이稅率關係로他國의商業에 影響이밋치는일이잇겟슴으로서 將來이稅則이成立되면中國으로부터一部某外國政府에送하야査閱식히는同時에此稅則中에規定한各種貨物의稅率에對하야萬若貴國商業에影響될이잇스면貴國과互惠條約을商議하고십다는뜻을表明할것이다

四、承認問題에關한意見 現時各國의中國各地方政府承認問題는아즉解決되지못하엿다할지라도中國의各方政府代表가會議하야서中國의國定稅則을如何한政府로부터外國政府에送達할것인가또如何한政府에서各國과의稅則上商議에 當할것인가는實로解決키困難한點이다이에있어서中國各方政府로부터代表를派遣하야特別聯合委員會를組織한後各種外交의處理에當케하고前記第三項에서提議한各方聯合의委員會는이미各方政府의委任을與한談判을所有하고또此種總則의根本을附加하야一外國或은數外國과稅則上의交涉을一任할것이다

五、自主稅關에닐으러는기가지의辦法 稅則自主를各外國으로부터承認케하고中國의稅則自主의自由를保持할者이다그第一步로서는外交關의動議를求하고現行徵收의二分五厘附加稅를認關으로부터徵收하기로하고第二步로서는中國은外交國에對하야國定稅則成立宣布前은輸入一切의貨物에對하야從前의二分五厘를附加하고前項의二分五厘附加稅를取消할것을求할것이다그런데中國各方面의同意以前에잇서서는各新附의各稅金中에서關稅擔保의外債賠償金及整理案中의各公債를償還하고그剩餘金은各貿易港所屬의政府에每月按分分配할것이며各萬若去年에上記의方法을採用하엿다고하면海關貿易統計所載의貨物稅에按照하야約海關銀六千餘萬兩의剩餘金을各方에分配할수잇섯슬것이다

朝鮮運動의全體(四)

重要原理及各問題

◇―崔益煥

그러나이것은傷弓之鳥의夢境과가튼讒語이어서 民衆의聰明力을過小視한것이며 戰線上鬪士로의自己信賴에缺如한臆病論이다 個人本位陰謀分子의私的結托力을過大視하지말고오즉自己에게簡明한指導原理와適切한現實把握力잇는것만發見할것이다 所見과所信이民衆을爲하야義롭고利로운일이어서民衆을向하야呼號하며民衆에게先하야奮鬪하면民衆은반드시感激과協贊으로써應할것이다 勿論陰謀分子의詭譎的煽動으로도一部多衆의刹那的動搖가업지안하엿스나一時逆浪이正流를轉換한것은人類文化史上에例가업는일이다 俗所謂『구더기무서워장못담는』格의卑怯을鬪士로서는할수업는일이다 더구나朝鮮맑스主義者도이제는自己省察期에닐으럿슴으로모든行動의實地適應化를生覺하게되엇스며 客觀情勢의切實한把握에努力하는中이어서 若干粗暴論者와가티盲目的主觀主張이나自己宣傳用道具로의純理論을戒愼하며全體運動에對하야恭謙兢兢하는態度를充分히볼수잇는이때에 그네에게時代錯誤的色眼鏡으로對하는것은 客觀觀察에어두은自己證明이며局面打開의勇과術이넘우나拙한것이다

兩勢力當面利害一致와究竟目的歸一

要컨내各運動者의純眞한犧牲的大決心의하에서組織內容에勢力的分裂이업는民族的純眞單一黨은 上面에敍述함과가티朝鮮生存運動의그成熟階級에들어가는統整體로의見地에서推論된斷案인同時에이民族的全體統整過程을通過하야서만 發展의意義를가진兩勢力의利害打算에도適用되는鐵案이다 植民地運動에잇서서 그×××××의大勢力을度外視하고는맑스主義的主張의根本政策이意義를잃는것과 世界的勢力을써나서民族運動의發展性이업슴은認識한以上 當面한大政策에差異를發見치못하고도過去의자리한갓偏頗齷齪한個人的感情에運動이支配됨을斷然히拒否하여야한다―우리는將來時代에서의分裂을豫期치말고將來時代에서의分裂을假定하여보자 우리는勢力이時代에背馳하야存在치못하며時代가轉換되면勢力도轉換됨을是認한다 우리는또統一原理에依하야各勢力分野도漸次로單一化함을是認한다 故로將來時代의前段인現階段에잇는全體運動이各勢力에共通된目的性을가진만큼이全體運動圈內에서共同勢力의質的同化作用이充分히行하게되며 이同化作用에서陶冶된結果의形態로運動이新時代에들어가면 時代의進化力과統一原理의作用에依하야兩勢力이質로서單一化할것을斷定하게된다 더욱이朝鮮民族主義가現代資本主義意識에서脫出한이른바左右兩主義의그것이아닌만큼어느點으로보든지우리는將來를爲하야도必要를늣기게된다 現下運動에는有害無益만暗闘分裂임을發見함으로우리는自己個人의感情을不顧하고斷然히이것을抛棄하여야한다全體運動至上主義的立場을超越하며所屬團體의偏狹的感情의桎梏을解脫하고單一黨의殉職者될決心大勇을잇서야될것을反復提唱한다

民衆指導에採用할兩主義方式利害

上述한바에依하야 現下朝鮮全體運動及單一黨의性質과單一黨組織內容에關한原則的規範과全體運動及單一黨에對한前衛分子의根本態度의標準이明瞭하게되엇다 이제말할것은單一黨의形態論에關하야반드시釋明하여야할重要問題이니 黨自體의組織內容에서는 主義的勢力別의主力偶力關係가업스나 黨이民衆을訓練하며民衆의感情과意志를그가지고잇는既定事實에顧하야誘導啓發하는 그具體手段의原則에잇서서 어느主義的形式으로써하는것이現階段의客觀情勢에가장適應한가가問題되는것이니 現下에民衆이아다 그런데朝鮮에맑스主義的思想이輸入되엇기때문으로이問題가問題되는것이다 大概맑스主義者로의形式을갓게되엇스며部特히前衛大衆은 大小間이거의一般化되어잇다(宣傳指導는 그實際的임에不拘하고宣傳에(個人으로의 意識程度는千差萬別이지만)勢極者層과愛民層에잇스나) 그럼으로朝鮮運動의浮沈은者의進退에依하야運動展開의實際論에잇서서 이思想이主義의模型에合하는方式採用을主張함에一點의理由잇슴을보게된다

勞民兩黨員 警官과大亂鬪

選擧干涉彈劾會殺風景

(仙臺十三日發) 民衆黨勞農黨兩支部主催로十二日夜仙臺市東一館에서時局批判演說會와各黨候補의政見發表의 演說會를開하고氣勢를올리어當局의選擧干涉彈劾의激越한論調로나아갓는데各辯士共히中止를맛고最後로赤松候補의事務長神井關氏가閉會의辭를述한後官憲의橫暴를絕叫하자立會한宮山警部로부터中止를命하엿스나이에應치아니함으로演壇에서이를어나리려고할刹那間에聽衆은突然勞農黨員等은突然警官을두드리며場內는忽然暗黑化하야會場各所에서大亂鬪를演하엿는바宮山警部는拔劍하야會場을整理하고七名을檢束하엿다그런데神井事務長等은公務執行妨害로檢查局에送할터이더라

總辭職與否는

中立向背如何로判決

(東京電) 民政黨에서는當選의確實을期하기爲하야極力同志의選을避하고嚴選한結果公認二百九十에非公認을合하야三百四十人伯仲의勢로서二百廿名의現狀維持를目標로必勝을期하는데當選豫想은二百十名으로보아政友의二百十七名에對하야七名의差로敗하기는敗하나同黨에屬하지안흔三十九名中十數名은反政府黨이라고볼수잇고또아서萬若政友會側에서此等에屬하지안는中立二十三、四名의大部分을奪取하야過半數로制勝치못할時는御大禮豫算의關係上潔白히總辭職할外에는他道가업다고觀하더라

現內閣을料彈 外交失敗로

(東京電) 民政黨에好意를가진前外相幣原喜重郎男은近日中大阪名古屋에서現內閣의外交의失敗를料彈할터이더라

七相告發

民政黨에서

(岡山電) 岡山의選擧戰은畢竟第三期戰에入하야各候補는猛烈히運動을繼續하는바政友民政兩黨은政戰以外에反對黨의選擧違反、選擧干涉의摘發에全力을注하는데民政黨支部所屬黨員岡山市內山下二八番地濱崎武次氏는首相田中義一氏以下小川、中橋、三土、望月、水野、山本의七相을相對로十日岡山地方裁判所에改正選擧違反의告發狀을提起하엿는데理由는 岡山第二區로부터政友會公認으로되어잇는高草美代藏氏의推薦狀을二區有權者全般에게配布할때에全部住所를記入치안흔것은明白히改正選擧法에違反된것이라고云함이더라

人事消息

▲李瀛鎔氏(新幹會總務幹事) 會務를帶하고川日朝東京에

▲朴勝遠氏 積善洞八三番地自宅에서十日喪配

▲井上淸氏(煙草元賣捌會社專務)新任人事次로 本社來訪

八面錄

○ 支離하고또支離하든、朝鮮共產黨事件은、十三日의言渡로一段落을지엇다고、그만해도시원하지

○ 그런데 無罪十二人、執行猶豫二人빼게는、몃몃해徵役이라도살고만다고、半數以上의出獄을希望하든것은虛事가되엇나

○ 그것은拘留日數의通算關係라고、그것도뜻대로안되는군

◇本紙號外發行 ＝ 本社에서는十三日午前共產黨言渡를即時로號外를發行하야配付하엿더라

大阪着名問屋案內

소ー루·首卷卸 大阪市東區北久太郎町四丁目心齋橋筋 蝙蝠洋傘問屋 橫田商店 店章申込型錄送呈

各種ズボン 卸問屋 乘馬ズボン學生服セーラズボン 大阪市東區內本町一丁目 振替大阪一〇七五四番 若原重平商店 店章捺印하야申込하는商店外에는見本和毒表送致치아니함

小倉服地卸 春向見本發行 大阪市谷町二丁目 木下佐商店 洋服商店에限하야見本時勢表進呈

洋服裏地類專門卸 營業課目系 サテン、アルパカ、スレキ芯地、甲斐絹、麻布綿布及袖裡類 釦 式一 店章申込型錄送呈 大阪市東區谷町二丁目 室谷商店 電話東六六四番 振替大阪一九五六番

板硝子各種 並ニ加工品一般卸販賣 大阪市東區南粹町二ノ一番地 羽根田商店 電話東三五八二番 振替大阪八二二七 申込次第型錄送呈

洋服羅紗裁縫品卸商 申込次第、生地見本時勢表送呈 店章捺印 大阪市谷町一 石尾仁三郎商店 電話一七一七 振替、大阪二二八七三番

(フケトツ製造卸) 大阪市南區上大和橋西詰 電話南四一一七番 八木松商店 型錄送呈

小供玩具各種製造卸 其他流行玩具 (信用잇는優良品) 大阪市東區住吉町五番地 玩具各種卸問屋 藪田本店 電東二〇四九 振替大阪二四八五一番 店章으로申込하는位以外에는商品目錄送附치아니함

돌판파리약 突貫蠅取粉 滿鮮一手發賣元 一鎰友號本店 全鮮到處雜貨店에서販賣함

エプロン 子供服 男女學生服 運動服裝 商店印捺印하야申込하는분에게相場表送呈함 トライヌ印裁縫品發賣元 製造卸廣島一雄商店 大阪市東區唐物町四丁目 電話長船場四六八三番

補材用 肝油 기름 家庭用 酢の素 초 眼鏡印

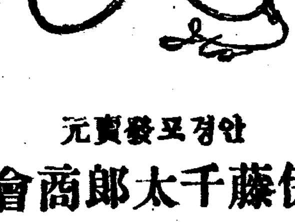

元賣發포경안 伊藤千太郎商會 大阪道修町 (全國各藥店에서販賣함)

第二月十日金曜日부터 圓明特別大興行 ●海洋大活劇 海驅의猛虎 全七卷 ●大스트나슈넬社特別大作 花의마리아 女丈夫 도리스케니욘孃主演 ●大윌니암폭스社特別大映畫 西部大活劇 愛의投繩 全六卷 巨星조지오뿌라이엔氏大飛躍 ●來週上映豫告 實話 폭스時報 全一卷 ●朝鮮映畫 風雲兒 籠中鳥 沈淸傳 ●順大로封切될大名篇● 本壘打王 全七卷 血과의大海 全八卷 珍婚世界慢遊記 全七卷 風雲急 全八卷 市內 優美館 電光三九五番

●와너브러더스超特作映畫 二月十一日낮一時부터公開 狐島情話 暴風의新婦 全八卷 化粧에미친女子 七卷 ●유니바살提供 馬車로따라는男子 八卷 次週封切定決 團成社 電光九五九番

二月十一日(土曜) 晝間부터 大公開 ●메트로골드윈社特作映畫 米國代表的美人女優 마리온데뷔스孃主演 荒野의孤兒 八卷 ●월리암·포스社特作 名犬 산다ー大活躍 暴風의날개 全七卷 朝鮮劇場 電光二一一八

天下一品 春田 南大門

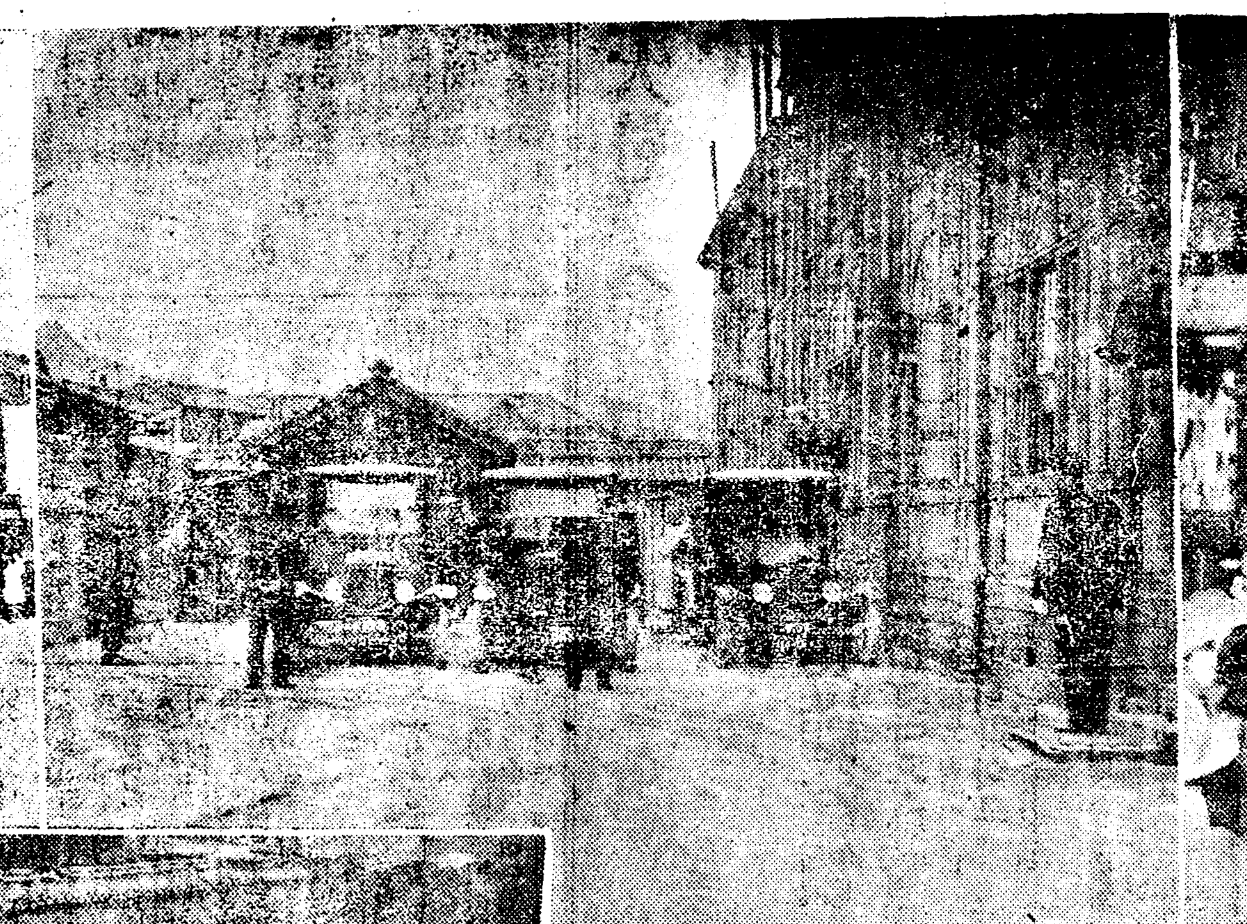
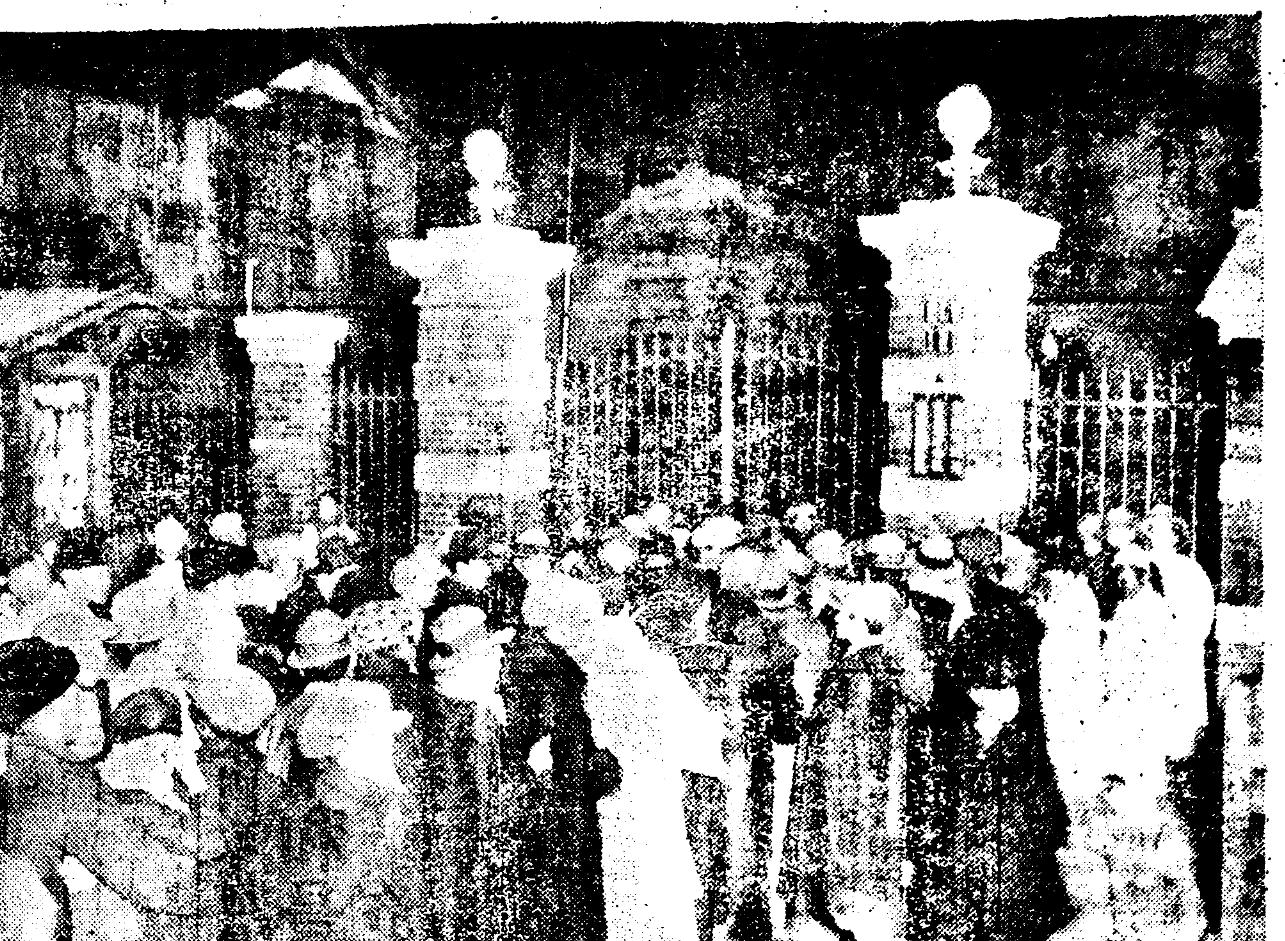

◇……共産公判畵報……◇

(上右)방텽권을어드랴고전야부터법원문전에장사한군중…(中)피고를태어온자동차가법뎡문밧게섯것…(左)경계하는긔마순사(下上)방텽인에게주의설명…(最下)과헌의방텽인신대수색

檢擧以來四個星霜만에 朝鮮共産黨刑期言渡

十三日午前京城地方法院에서 最高六年無罪十二, 猶豫二名

嚴戒裡判決된九十五名

조선초유의비밀결사(秘密結社)로서검거이래햇수로사년동안을끌어오든백일명피고의조선공산당(朝鮮共産黨)사건의공판은작년구월십삼일에대일회공판이열리자이래비밀공판이계속되는동안여러가지파란을겪고사십육회나되는시심을마친후 이십구일만인 금십삼일오전열시부터 경성디방법원형사부 제삼호법뎡(京城地方法院刑事部第三號法廷)에서 시본(矢本)재판장주심과협(脇)중도(中島)량배석판사(陪席判事)와중야검사(中野檢事)의립회로 개뎡되어구십오명피고에대한일심판결은언도되엇다 이날멀리천리밧게서남녀의얼굴을친구의얼굴자식의얼굴을잠간이라도맛나보랴는방텽객은정사복경관의번쩍이는『사벨』엄중한경계속에구름가티몰려들어 각각그가족피고를대하여가면서새벽부터몰려들엇는데 이제그각피고의판결언도결과는다음과갓더라

被告	檢事求刑	判決言渡	未決通算
▲金在鳳	七年	六年	(三百六十日)
▲姜達永	七年	六年	(一百五十日)
▲權五卨	五年	五年	(一百八十日)
▲李準泰	五年	四年	(一百五十日)
▲金若水	四年	四年	(三百六十日)
▲兪鎭熙	四年	四年	(三百六十日)
▲金尙珠	四年	四年	(三百六十日)
▲陳秉基	四年	三年	(三百六十日)
▲獨孤佺	四年	四年	(三百六十日)
▲洪悳裕	四年	四年	無
▲全政琯	四年	三年	(一百八十日)
▲林元根	四年	三年六個月	(一百五十日)
▲朴吉陽	四年	三年六個月	(三百六十日)
▲洪瑢植	四年	(死亡)	(三百六十日)
▲林亨寬	四年	四年	(三百六十日)
▲尹德炳	三年	三年	(三百六十日)
▲宋奉瑀	三年	二年六個月	(三百六十日)
▲李鳳洙	三年	二年六個月	(一百五十日)
▲朴來源	三年	三年	(一百五十日)
▲閔昌植	三年	三年	(一百八十日)
▲廉昌烈	三年	三年	(一百八十日)
▲朴珉英	三年	二年六個月	(一百八十日)
▲李智鐸	三年	二年六個月	(一百八十日)
▲金璟載	三年	二年六個月	(一百八十日)
▲李炳立	三年	二年	無
▲盧相烈	三年	二年六個月	(一百五十日)
▲文相直	三年	無罪	
▲金明奎	三年	二年	(一百五十日)
▲申哲洙	三年	三年	(三百五十日)
▲張順明	三年	二年六個月	(三百五十日)
▲朴台弘	二年	一年六個月	(一百五十日)

被告	檢事求刑	判決言渡	未決通算
▲金正奎	二年	二年	(一百五十日)
▲魚秀甲	二年	二年	(一百五十日)
▲朴一秉	二年	一年六個月	(一百八十日)
▲蔡奎恒	二年	一年六個月	(一百五十日)
▲都容浩	二年	二年	(一百五十日)
▲辛命俊	二年	二年	(一百五十日)
▲崔安燮	二年	一年六個月	(一百五十日)
▲黃守福	二年	一年六個月	(一百五十日)
▲金直成	二年	一年六個月	(一百五十日)
▲金世鎬	一年	一年	(一百五十日)
▲鄭淳悌	二年	一年六個月	(一百八十日)
▲李用宰	二年	八個月 執行猶豫二年	
▲白明天	一年	十個月	(一百五十日)
▲金恒俊	一年	一年	(一百五十日)
▲金昌俊	一年	一年六個月	(一百八十日)
▲李相薰	一年	一年	(一百五十日)
▲李忠模	一年	一年	(一百五十日)
▲具昌會	一年	一年六個月	(一百五十日)
▲李殷植	一年	一年	(一百五十日)
▲柳淵和	二年	二年	(一百五十日)
▲葛允相	一年	一年	(一百五十日)
▲李奎宋	一年	無罪	
▲姜均煥	一年	一年	(一百五十日)
▲李浩	一年	無罪	
▲金演義	一年	一年	(一百五十日)
▲裵成龍	一年	一年	(一百五十日)
▲李承燁	一年	一年	(一百五十日)
▲朴泰善	一年	無罪	
▲金有麟	一年	一年六個月	(一百五十日)
▲裵致文	一年	一年	(一百五十日)
▲南海龍	一年	一年	(一百五十日)
▲愼杓晟	一年	一年	(一百五十日)

被告	檢事求刑	判決言渡	未決通算
▲趙東慶	一年	一年	(一百五十日)
▲曹俊基	一年	一年	(一百五十日)
▲趙鏞周	一年	一年	(一百五十日)
▲薛炳浩	一年	無罪	
▲權五尙	一年	一年	(一百五十日)
▲李奭	一年	無罪	
▲鄭普武	一年	一年六個月	(一百五十日)
▲金完根	一年	一年	(一百五十日)
▲徐廷禧	一年	無罪	
▲權榮奎	一年	無罪	
▲韓廷植	一年	無罪	
▲吳淇燮	一年	一年	(一百八十日)
▲李榮琡	一年	一年六個月	(一百八十日)
▲李昌洙	一年	一年	(一百八十日)
▲朴炳斗	一年	一年	(一百八十日)
▲李敏行	一年	一年	(一百五十日)
▲裵德秀	一年	無罪	
▲李壽延	一年	一年	(六十日)
▲彭三辰	一年	無罪	
▲金宗信	一年	無罪	
▲姜宗祿	一年	一年	(一百五十日)
▲尹允三	一年	一年	(一百五十日)
▲金容燦	一年	一年	(一百五十日)
▲李鳳壽	一年	一年	(一百五十日)
▲崔一峰	一年	一年	(一百五十日)
▲鄭順和	一年	一年	(一百五十日)
▲鄭泰重	一年	一年	(一百五十日)
▲許永壽	一年	一年	(一百五十日)
▲金戰中	一年	一年	(一百五十日)
▲鄭洪模	一年	一年	(一百五十日)
▲金東富	一年	一年	(一百五十日)
▲楊在植	一年	八個月(執行猶豫二年)	(一百五十日)

판결이언도되는동시에 미결구류(未決拘留)일수통산은 최고삼백륙십일, 최하륙십일인바통산으로출옥한사람은업스며 또무죄, 집행유예로인하야석방(釋放)케된피고는다음과갓더라

無罪와執行猶豫도 釋放될十四被告

(無罪)▲李奭▲徐廷禧▲李奎宋▲李浩▲朴泰善▲薛炳浩▲彭三辰▲金宗信▲裵德秀▲韓廷植▲權榮奎▲文相直 (執行猶豫)▲楊在植▲李用宰 (以上號外再錄)

檢事正個人으로 控訴안할듯

判決그대로두겟다 ◇……長尾檢事正談

판결언도에 대한공소(控訴)문데에대하야 장미검사정(長尾檢事正)은다음과가치말하더라 『글세올시다 아직래도를결뎡할수속이 천부못이아니 낫스니와무엇이라고명확히말할수는업스나그러나개인의생각으로는대개판결그대로둘가합니다……』

急速히 態度決定

◇―中野檢事談

조선 공산당사건의 판결언도는별항과가티 십삼일오전에 전부종료되엇스나 그러나 동판결에대하야 과연관계검사(檢事)가공소(控訴)를할가아니할가하는문데는 일반이다 궁금히역이는터인데 이에대하야 중야(中野)검사는 『글세요 공소를하고아니할것을금방 판결이난뒤임으로 아직결뎡치는 못하얏스나 나의책임(責任)이중대한그만큼좌우간 급속히태도를 결뎡하려합니다……』라고말하더라

被告洪悳裕는 二罪倂合

명예훼손만 면소되엇다

공산당사건피고중홍덕유(洪悳裕)는공산당사건의치안유지법위반(治安維持法違反)과 이외에또정당발포한제령위반(制令違反)의두가지죄가합병되어관결도제령위반으로판결되엇는데 이번판결에하야공산당사건으로이년이개월을 하야상년징역의언도를밧고그외에명예훼손(名譽毀損)사건이고소되엇는바명예훼손사건은고소인(告訴人)이고소를취하(取下)하엿슴으로이사건에대하야서는 면소(免訴)되엇더라

控訴의期間 七日以內로

별항과가티조선공산당사건관결언도(朝鮮共産黨事件判決言渡)는 후에일반의 주목을끌고잇는 동

檢事의求刑보다 加重된刑期言渡

죄상이중한것과전과가잇서서 ◇判決마친矢本裁判長談

별항보도한 조선공산당사건(朝鮮共産黨事件)판결언도에대하야 시본재판장(矢本裁判長)은 다음과가티 말하더라 『금번공산당사건은 일반이다아는바와가티 동사건이 공판을 개뎡한이후의 긔록(記錄)이 팔천부를이 페이지 공판조서(公判調書)가 칠십사페이지 구백십이페이지 나되는 광대한것인데 그와가티 크나큰사건이 오랜시일을두고 시리오다가 작일에드듸어종말을 고한것은 유쾌한바입니다 그리고 구형(求刑)보다 판결언도가 더무거워졋다는 리영숙(李榮琡) 배치문(裵致文)김유린(金有麟)구창회(具昌會)류연화(柳淵和)외 여섯피고는 다시심사해본결과 죄상이 더무겁다든가 또는 이전에전과(前科)를치른일이 잇섯든 것이 발견되엇슴으로그와가티 언도가더무거워진것입니다

사건피고들의공소문데(控訴問題)는 그의미치는바영향이큰만큼좌우간공소의법뎡기한(法定期限)은 칠일이내인데 ◇控訴는七日以內

고자하는것은금번판결은순전히 법대로 엇쨋든지 구십사명피고에대하야 엄벌을주지 안코 편안히한관결로하얏다는것입니다……』

一被告의 執行猶豫

륙십일남은 刑期로處分한것

공산당사건피고중양재식(楊在植)과 리용재(李用宰)의두명은이번간접행유예(執行猶豫)로언도되엇는바이는팔개월징역에그동안미결일수를계산하면남어지가륙십일밧게되지아니함으로그와가티집행유예로한것이라더라

分離된二名 심리를따로히

공산당사건의관결은 그동안심리를바든 구십오명에대하야 언도되엇고 옥사(獄死)한 박길양(朴吉陽)과 백광흠(白光欽)에게대하야는죄를 하지못할것은물론이어니와 그와 박헌영(朴憲永)과 리재익(李在益)의 양명은분리심리(分離審理)하게되엇더라

職業求해달라고 總督에게陳情

경남고성군상리면덕포리(慶南固城郡上里面德浦里) 사백이번디에원적을둔 백남구(白南九)는지난일월오일에 대구(大邱)로들어와서 직업을구하겟다는 상담소(人事相談所)에여러번 매지국에아홉번 도청및부청(道廳及府廳)에수십번을가서직업을구하려하엿스나 아는사람이하나도 업슴으로 그는하는수업시 총독에게전후두번이나 대구각관서에 명령하야직업을좀구해주라고하여달라는진정서를 총독부에서는 그서류를대구부로보내어왓다더라(대구)

三十餘名看守로 嚴戒한被告席

申哲洙一名은病으로欠席 判決前剎那의廷內光景

조선초유의대비밀결사(大秘密結社)로서검거된이후공판이열심되기까지 햇수로 사년이란긴동안을 미결로재감하고 공판이시작된지 다섯달만에 그일심최후의 심판을밧게되는 조선공산당(朝鮮共産黨)사건과고려공산청년회(高麗共産靑年會)사건의구십오명 피고에대한 판결언도(判決言渡)의막은드듸어작십삼일오전열시반에 열리엇다 이날피고는신철수(申哲洙)를 제한 구십사명의 피고는 여덜시반에 벌서출뎡하야 개뎡을기다리엇는바 흡뎡두어 방텽석에 몰려들어 위선피고들의 얼굴을보려고부한이 애를쓰는중 법뎡안에는피고들의 안친주위에 삼십여명의간수가 둘너서서 엄엄하게경계하엿섯는데 열시삼십분 이조금지나서재판장이개뎡을선언하자법뎡안에는 쥐죽은듯이 조용하고피고들은자못긴장한빗을띄웟섯다

控訴與否는 十四日午前決定

각변호사가피고면회결과

조선공산당사건의 관계 변호인중의김병로(金炳魯)허헌(許憲)리승우(李升雨)리인(李仁)리창휘(李昌輝)의다섯변호사는십삼일오후에 서대문형무소로 각각 피고들을 방문하고 상고(上告)여부(控訴與否)문데에 대하야 피고들의 의견을들엇는데 피고들의의견은 십사일오전에나결뎡되리라더라

先入한觀念 경중은 말하고십지안라

◇辯護士金炳魯氏談

조선공산당사건(朝鮮共産黨事件)관결언도에 대하야 동사건의 관계변호사중의 한사람인 김병로(金炳魯)씨는 『금번공산당사건판결에 대하야 그것이 예상한것보다 무겁다든가가볍다든가는말을하고십지도안코다만 한가지 말하고자하는것은……』

被告의一部는 控訴할意思인듯

별항과가티 판결언도를 바든조선공산당사건(朝鮮共産黨事件) 의구십사명피고가운데일부가공소할의사를표명하얏다더라

傍聽券一枚못어더 徹夜코飮泣하는家族

방텽권발행이불과팔십매 千里遠程에虛行한親知

조선공산당(朝鮮共産黨)사건의 판결언도는 별항보도와 갓거니와 이날방텽권을 발행한것이불과팔십칠매에 지나지못하얏스며 방텽권배부는 십삼일오전여덜시에 되엇섯는데 멀리천여리밧게서 올나온피고의 가족과및동지들의 수백명은 이방텽권을어더가지고 피고의 얼굴을잠간동안이나마 맛나려고 그전날열한시부터 벌서재판소 문압헤모혀와서 방텽권배부할때를 기다리어 그치운밤을 떨며밤을새엇는데 아츰여덜시가 되어방텽권을배부할때에는 다수경관의 엄중한경계로 처음부터 사람이 한정되어 그중에는 피고의안해되는녀자 혹은 모친되는 로인등이일부러방텽을하라고천여리밧게서올나왓다가 방텽권을 엇지못하야 그만 눈물을 흘리고발을굴느며 돌아가는 광경은 보는사람으로하야금 처참한눈물을 흘리게하엿더라

中野檢事控訴拋棄 十四被告今夜出獄

出監命令으로西門刑務所에서

별항과가티조선공산당사건(朝鮮共産黨事件)의 판결언도(判決言渡)가잇슨이후동사건의담임검사인중야(中野)검사는 즉시무엇인지오정(五井)예심판사와장시간의밀의를거듭한후 다시장미(長尾)검사정(檢事正)을왕방하야 역시구수밀의를거듭한결과십삼일오후에 넘으러드듸어물의가분분하든 조선공산당사건피고에 대한공소권(控訴權)을포기하기로 결뎡하고 즉시서대문형무소로출감명령(出監命令)을발하야무죄(無罪)의판결을바든 열두명과 집행유예(執行猶豫)의판결을바든두명도합십사명은십삼일밤일곱시에출감케되엇더라

西小門中人街大火 全燒六戶燒死六名

十三日曉頭의大惨事로 被害額이五千圓

지난십삼일 새벽세시 삼십분경시내서소문뎡(西小門町)구번디 대금업(貸金業)하는중국인진조상(陳兆祥)(숲)의집으로부터불이일어나 맹렬이타오르는 것을 리웃사람이 발견하고 곳진화에 노력하는일변 소관서대문서(西大門署)와 각소방대(消防隊)에급보한결과소관서대문서는칠십여명의소방대원이출동하야진화에노력하엿스나원래불길이맹렬이타오를뿐아니라수리(水利)에불편상벽돌이총인동가들비롯하야리웃으로번져 겨우진화되엇다는데손해는약오천원가량으로발화원인은아직알수업다는바발화한가중국인인시가인만큼각처에서모혀든중국인으로인하야일시는대혼잡을일우엇다더라

貸金業하든 一族이殲沒

한집안다섯식구와 隣家小兒酷禍

별항보도한바와가티진조상(陳兆祥)의 집으로부터불이닐어난 때가새벽인만큼모다깁흔잠에잠기어잇섯든관계로불길이맹렬히 타오르는것도모르고자다가그만 창문으로들어오는불길에나갈바를아지못하고 구원의 비명만부르지지며 헤매엿스나 원래불길이맹렬한관계상누구하나들어가구하는자가 업서 드듸어진조상(陳兆祥)(숲)의부인 량씨(梁氏)(꽃)이남국량(國樑)(一二)삼남국주(國柱)(二)장녀 정녀(貞女)(七)등진조상의가족 전부와이웃집한문교사가금섭(賈金燮)의이남상당(相當)등여섯명은무참이도 타죽엇다는데 이급보를접한 경성디방법원 검사국(地方法院檢事局)에서는 송전검사(松前檢事)가서기한사람을 대동하고 현장에 달려가 사체를검시한후 사체는 태평통(太平洞)이덕흥상회로 오신여한데리고진조상의친구에게 내여주엇다더라

咸興農校義捐

함흥공우회동맹에 보내어 멀리북만에서 방황하고잇는동포의참혹한 형상을생각하고 함흥농업학교생도일동(咸興農業學校生徒一同)은적으나마동정하여 보자는 동정금을 모아 재만동포에게 보내달라고 지난십일일 함흥공우회에 현금이십원을보내엇다더라(함흥)

槐山同盟 延豐支部
二月六日設立

槐山靑年同盟延豐支部를設立코자當地에居住하는盟員黃仁甸,曹其鉉外諸君이準備에奔忙하다함은旣報한바어니와去二月六日下午三時에延豐面新下里勞働夜學講堂에서同盟庶務部長李德鎬,敎養部長朴一新,黃浩甫君의來參과一般來賓及傍聽者列席下에黃仁甸君司會로開會를宣告하고臨時執行部로議長曹其鉉書記張秉緖君外一人을選擧한後李德鎬君의經過說明과朴一新,尹浩甫君의祝辭가잇섯스나우리가支部綱則通過가잇섯스나다음과가튼任員選擧와討議事項이잇슨後萬歲三唱으로閉會코자하엿섯스나臨席警官의禁止로中止되고拍手로閉會하니午後六時이더라(槐山)

◇任員▲委員長曹其鉉 委員黃仁甸 尹浩外五人
◇討議事項
一、敎養問題 一、勞働問題 一、農民問題 一、新幹會支持의件 一、支部維持費의件 一、其他

槐山靑年同盟 執行委員會

지난四日午前十一時에第二回臨時執行委員會를委員長安喆洙君의司會下에槐山靑年會館內에서開하고左記事項을決定하엿다더라(槐山)

◇決議案
一、靑總에加盟의件
組織部에一任하야速히加盟할것
一、會館에關한件
槐山靑年會에交涉하되常務委員에게一任
一、支部承認에關한件
規約에는執行委員會에서支部承認을하게되엿스나此後로는本執行委員會에서하엿것업시常務委員會에一任키로함
一、延豐,沼壽,兩支部承認의件
承認을要求하여온延豐及沼壽兩支部設立準備委員會를認定하고承認키로함
一、政策發表의件
常務委員會에서制定하야執行委員會를通過한後發表케하기로함
一、豫算案編成의件
財務部에서起草케하야常務委員會에서發表하되執行委員에게먼저通知하기로함
一、旣存靑年團體에關한件
速히解體하고本同盟으로總力量을集中하도록努力할일

臨時協議
海州各團代表
海州社會運動을中傷한〇〇日報記事問題討議

지난六日夜에開催된新幹會海州支會에서〇〇日報第四百四十四號本月二日第四面地方時論欄에追新幹會感이란題下에海州社會運動을至的으로侮辱한記事問題를討議코저海州社會團體代表臨時協議會를發起開催키로決議하엿다함은本紙에旣報한바어니와同會는지난八日下午八時부터南本町新幹會海州支會長家에서開催하고海州勞働聯盟、海州靑年同盟、海州新聞配達組合、海州印刷職工組合、黃海機運勞働組合、新幹會海州支會、勞働同盟等七個團體代表二十餘名이會集하야定刻이되자同會發起團體인新幹會代表崔相稷氏의趣旨說明이잇슨後臨時執行部로議長吳龍雲永書記崔相稷兩氏가被選되어議事를進行하야先히問題의〇〇日報記事를審查한後同會를開催케된意味에焦點을맛초아崔相稷氏가該記事의全文을朗讀한後審查케되엇는바該記事中朝鮮의社會運動이바야흐로方向을轉換하야民族的總力量을集中한單一黨의新幹會가組織됨에따라아全國의各細胞團體도또한是此에應從하게되엿이며에잇서海州에서는아즉까지過去組合主義運動에서一步도飛躍치못하엿스며또한宗派閥主義를保守하는그룹은派閥에汲汲할뿐아니라自己團體의勢力擴張에餘力이업다는等云云한記事는全然히現海州社會運動과事實이背馳되는海州社會運動을中傷侮辱하는것인즉此를嚴正히處斷할必要가잇다고認하고左記와如히決議한後海州社會團體協議會를組織한後그趣旨를新幹會에一任作成하야各團體에發送後組織키로하고同十時頃에閉會하엿다더라(海州)

◇決議
〇〇日報海州支局에는局員全部를不信任하는不信案을發送하고同日報本社에는警告文을發送하는同時에問題의該記事全文取消를要求하되此의應從치안는時에는積極的行動을取키로하고그實行委員으로崔相稷 崔仁植 元胤寶 楊順永 金桂善 文應善等諸氏를選擧함

義州農民會 仙上洞支部
定期總會

去五日下午一時에平北義州郡古津面仙上洞에서義州農民會仙上洞支部第一回定期總會를李初得氏司會下에開催하고議長金用模氏가被選되어議事를進行한바來三月中에開催될義州農民會本部大會時出席代表選出과建議案은알에와가튼討議事項을마치고閉會하엿다더라(新義州)

◇本部大會建議案
一、農民總同盟에加入할것
二、組織體變更

現在舊支部를面에支部洞에分會를두게하고名稱을農民同盟으로고칠것 本部出席代表金用模 高寬瑞 金國瑞

端川靑盟 福貴支部
二月三日設置

咸南端川郡福貴面에서는지난三日午後二時부터端川靑年同盟福貴支部設置大會를本面禰坪里晉成義塾內에서金南活君의司會下에開催하고臨時執行部金南活鄭若成嚴在極三氏로大會를執行케한後順序에따라各地友誼團體로부터보낸祝文朗讀이잇섯스며來賓으로端川農民聯合會嚴晃弘君과崔寅氏의祝辭와會員의感想談이잇슨後左記任員을選定하고同六時頃에無事히閉會하엿다더라(端川)

◇執行委員‖沈泰鵬 嚴在極 李乙燮 嚴晃弘 崔昌周 沈吉祿 李炳旒 鄭基成 李慶在 韓周錄
◇議案
一、會費에關한件 一、會館位置에關한件 一、班組織에關한件 一、敎養問題에關한件 一、反動團體에關한件 一、民衆團體聯合會館建築支持에關한件

執行委員會‖咸南端

川福貴面에서靑年同盟支部를設置하엿다함은別項과如하거니와閉會卽時로繼續하여第一回執行委員會를開하고左記와如한部署를定하고閉會하엿다더라(端川)

◇部署 ▲委員長沈泰鵬 ▲庶務財政部嚴在極金南活 ▲政治文化部嚴晃弘沈吉祿 ▲調查硏究部李炳旒崔昌周 ▲少年女性部鄭基成韓周錄

晉州靑盟 晉州支部
設立大會

晉州靑年同盟晉州面支部設立大會를去九日午後二時부터靑年同盟會館內에서出席同盟員五十餘名과傍聽人多數會合으로準備委員河振君의開會辭로開會되어臨時執行部로議長鄭德天書記姜永錫姜孜鎬諸君이被選되어議事를進行하라든바臨席한警官으로부터幾個事項은一切討議事項을禁止함으로不得已削除하고남은事項만討議하엿고其他事項에들어가서一十九日에創立된晉州靑年同盟에서規約中定期大會를每年十二月에召集한다는것을事業進行上支障이有하다고하야定期大會는每年一月로改定하기로決定한後同盟執行委員會는本月十四日에同盟臨時大會開催를要求하기로하고大會代議員은新選된委員을無委員五人에게一任하고三年前부터存在한晉州商業靑年會에서는單一體인靑年同盟이된以上에는分化의不必要를認하고自體를解體하고二十餘名은一時에加盟되어一層盛況을일우엇다는데討議事項과被選된委員은左와如하며同午後六時頃에靑年同盟萬歲三唱으로無事히閉會하엿다더라(晉州)

◇討議事項(當面의政策)
一、經濟的要求
一、幼年(十四歲未滿)勞働者無條件撤廢
二、八時間勞働制確立
三、靑年勞働者의賃金撤廢
二、政治的要求
一、義務敎育制確立
二、靑年勞働者의渡航、住滿自由獲得(禁止)
三、東洋拓殖會社의移民反對(禁止)
四、治安維持法反對(禁止)
三、社會的要求
一、晉州靑年同盟機關紙發行促成
二、同盟員增募
三、朝鮮三總同盟集會解禁(禁止)
四、一切資本家의虐待壓使의根絕

◇新任委員 姜玟鎬 閔致鎬 李碩洙 金今守 李學來 柳德天 姜壽永 姜琫 姜惠錫 鄭守祚 崔敦 鄭昌世 金基泰 鄭鳳基 金折星
◇銓衡委員 閔致鎬 姜壽永 姜玟鎬 河東熙
◇代議員 申泰性 姜玟鎬 閔致鎬 李碩洙 姜琫 金今守 李學來 姜惠錫 鄭守祚 鄭鳳基 金折星 韓又鳳 安宗善 朴會寧 金幸根 金順澤 林鍾洙 姜昌錫 金學吉 三花

◇執行委員會 別項報道

와如히晉州靑年同盟晉州支部設立大會에서被選된委員은去十日午前十一時부터同會館內에서第一回委員會를開하고各部務를定한後左記事項을決議하고同午後二時頃에閉會하엿더라(晉州)

◇部署 ▲委員長 柳德天 ▲庶務部金基泰李學來 ▲財政部鄭昌世鄭守祚 ▲敎養部崔敦李碩洙 ▲調查部姜泰永鄭鳳基 ▲體育部閔致鎬姜琫 ▲宣傳部姜惠錫姜玟鎬 ▲少年部金今守金折星

◇決議事項
一、同盟臨時大會提議의件
一、每月一日月例會開催의件
一、맑쓰全集購入의件

鰲山勞組臨總
委員을改選

全南長城郡長城面鰲山里에잇는鰲山勞働組合에서는去六日午前에臨時總會를邑內振興會館內에서組合長金斗玉氏의司會下에左記의事項을決議하고午後二時에閉會하엿다

一、組合員進退에關한件‖組合月捐金을三個月以上未納者는除名한다는規約을施行하자는議論이잇섯스나自今一週間延期하야不納者는斷然出會하기로할것
一、會員中友誼를缺한某氏에게組合員으로看做할수업다는議論이沸騰하다가本人과組合員間의誤解로因한것을辨明하야將來를警戒하기로保留
一、區委員改選의件‖誠實가不足한委員은改選하기로되어金昌浩(三豊里)氏를金行文氏로李泰秀(新興里)氏를李洪變氏로改選
一、會館建築의件‖三團體聯合會에一任하야工事에着手할것

新幹會各地消息

全州支會幹事會

新幹會全州支會에서는新幹會創立紀念에對하야지난九日下午三時半에同會館에서會長白南熙氏司會下에第二回幹事會를開하고左記事項을討議한後同五時에閉會하엿다더라(全州)

◇討議事項
一、本會本部創立紀念式에關한件 來二月十五日은本會創立日임으로이날을紀念하기爲하야紀念式을擧行하기로하고一切準備는庶務部에一任하기로하다
一、時日 一九二八年二月十五日下午二時
一、場所 本會館
一、紀念事業에關한件 第一週年紀念日에當하야紀念事業으로이날을會員募集日로하야大大的으로會員募集을하기로하다
一、辭任書에關한件 本會政治文化部幹事趙鐸氏의辭任은受理하기로하고同部幹事로崔景

列議撤選하다
淸津支會幹事會‖

新幹會淸津支會에서는今般本會定期大會가意外로禁止됨에對하야其善後策을講究하기爲하야지난九日午後一時에同會館에서臨時總務幹事會를開催하고左와如한事項을決議하엿다더라

◇決議事項
一、代議員出發停止의件
一、大會禁止에對한解禁運動促進의件
一、解禁運動에對한交涉文電送의件

城津支會 紀念講演

新幹會城津支會에서는來十五日本會創立紀念日을意義잇게하기爲하야紀念式及紀念講演會를開催하고자準備에奔忙中이라더라(城津)

安城支會總務幹事

新幹會安城支會에서는지난十日午後八時에總務幹事會를開하고一任식힌本部大會前幹事會에서作成한左記와如히作成하엿다더라(安城)

◇議決案
1政治問題
一、言論集會結社出版의自由獲得에關한件
二、惡法撤廢에關한件
三、監獄의拷問制度實上廢止에關한件
四、一切苛稅撤廢에關한件
五、移民政策反對運動에關한件
六、在外同胞擁護에關한件
七、朝鮮警察의不法拘禁反對에關한件
八、渡日朝鮮人阻害에關한件
九、死刑廢止에關한件
2經濟問題
一、民衆本位의金融機關設置에關한件
二、現金融機關高利反對에關한件
三、朝鮮日本間輸入品에對한關稅徵收에關한件
3農民問題
一、小作權確立에關한件
二、最高小作料確定及地稅地主負擔實施에關한件
三、不可抗力에對한小作料撤廢에關한件
四、舍音及農監不在行事에關한件
五、農村敎育機關設置에關한件
六、封建的習慣廢止에關한件
七、朝鮮農民總同盟支持에關한件
4勞働問題
一、勞働者團結及罷業權確立에關한件
二、勞働條件에關한民族的差別待遇撤廢에關한件
三、婦人勞働保護에關한件
四、老年及幼年勞働撤廢에關한件
五、婦人及少年夜間作業에關한件
六、最高勞働時間制確立에關한件
七、最低勞働賃銀制確立에關한件
八、朝鮮勞働總同盟支持에關한件
5婦人問題
一、女性待遇差別撤廢에關한件
二、人身賣買事實上廢止에關한件
三、婦人運動單一團體槿友會支持에關한件
6商工問題
一、各都市朝鮮人本位商工機關組織促進에關한件
二、獨創的共同販賣制撤廢에關한件
7敎育問題
一、朝鮮人本位의敎育制實施에關한件
二、學生의科學思想硏究自由確立에關한件
三、民間敎育機關許可制廢止에關한件
四、一般學校敎育用語에關한件
8衡平問題
一、衡平運動支持에關한件
9當面問題
一、地方熱派閥團體及派閥主義者排擊에關한件
二、新幹機關紙發行에關한件
三、朝鮮物產奬勵會支持에關한件
四、早婚及强制結婚制廢止에關한件

河陽支會幹事會

新幹河陽支會에서는去二月九日下午一時河陽佛敎布敎所內에서第一回幹事會를李鍾昊氏司會下에開하고左記와如한事項을決議한後同三時에閉會하엿다더라(河陽)

◇討議事項
一、會員募集의件 二、代議員選擧의件 三、臨時出捐金募集의件 四、本部大會議案作成의件 五、本部大會費支出의件 六、其他

宣川支會幹事會‖

宣川新幹會支會에서는去九日下午八時에同會事務室에서臨時總務幹事會를開하고庶務部幹事吳熙用氏가辭任하고其代에는金鍾淳氏를補選하고新募會員二十七人을審查許入한後來十五日에當地基督敎靑年會館에서創立紀念式을擧行하기로하고그順序作成委員으로朴世鏡 道元赫 鄭然韶三氏를選擧하고新幹會에서는長時間討議가잇슨後閉會하엿는데特히時日關係로來十五日에開하려는創立紀念式通知를一般會員에게一一히通知못한은遺憾이지만某條록無漏集合하기를苦待한다더라(宣川)

利原靑年會
聯合會總會
七條項決議

咸南利原靑年會聯合會에서는去五日午前十二時頃부터議長金晃俊氏司會로開會되엇는데總代五十餘名이參加하야左記各項을圓滿히決議한後午後五時半에無事閉會하엿다더라(利原)

◇決議事項
一、會館問題에關한件 一、金昌例에關한件 一、任昇準에關한件 一、女敎員問題에關한件 一、姜仁秀事件에關한件 一、其他重要問題討議
以上各項에調查委員을選擧하야調查하기로함

黃海機運勞組
定期幹事會

黃海機運勞働組合에서는지난五日下午八時부터同會定期幹事會를西榮町同組合事務室內에서開하고臨時座長金重奎氏司會下에左記諸般事項을討議하고同十一時頃에無事閉會하엿다더라(海州)

◇討議事項
一、賞與金及被服給與에關한報告의件
一、組合員解雇의件
一、在滿同胞同情金捐出의件

居昌靑年會
執行委員會

慶南居昌靑年會에서는지난十日午後四時에當地靑年會館에서臨時執行委員會를議長朱南宰氏司會下에開催하고順序를따라左記事項을一一히決議한後無事閉會하엿다더라(居昌)

◇決議事項
一、臨時總會開催의件
一、會館基地代金收入에關한件
一、豫算編成의件
一、會員整理의件
一、圖書館에關한件
一、新幹會創立紀念後援에關한件
一、普成講習成維持音樂講演會開催의件

華川衡平社
定期總會

江原道華川에잇는華川衡平社에서는지난六日午後八時부터會館內에서第三回定期總會를李春玉氏司會로開會하고臨時執行部選擧에는議長李春廣氏書記李春玉氏查察金今用氏가選擧되고來賓中當地朝鮮日報支局長成炳職氏의祝辭가잇섯스며다음과가튼決議를한後午後十一時에無事閉會하엿다더라(華川)

◇決議事項
一、入社勸告에關한件
一、兒童奬勵에關한件
一、一般差別에關한件
一、衡平機關口數에關한件
一、迷信打破의件
一、社員所感
一、任員改選
一、其他

◇新任執行委員 李春福 金好成 李順童 李春圃 李小屋 金在天 朱干萬 李春玉 李定福

◇執行委員會‖總會가맛난翌日인七日에는同會館內에서午前十時부터李春福氏司會下에新任執行委員會를열고部署를分擔한後午後一時頃에無事閉會하엿다더라(華川)

▲執行委員長李春福 ▲庶務部常務李順童 ▲敎養部常務李春鳳 ▲經理部常務李春玉

平壤農校
寄附金額配定
各人에게通牒

去番平南道評議會開會中平壤과安州의農業學校昇格을爲하야各郡에寄附金을配定하기로하고寄附募集發起人으로는當分道評議員全部가署名한事는當時에旣爲報道한바어니와그後의消息을듯건대平壤農業學校昇格을爲하야左記와如히各郡에寄附金을配定하얏스며平壤府內의寄附金에對하야는數日前發起人一同이府廳樓上에會合하야東拓支店의五百圓을筆頭로各個人에게도各各寄附金額을定하야去十日附로通牒을發送하얏더라(平壤)

◇各郡配定
平壤府三千圓 大同郡五千圓
成川郡一千圓 江東郡一千圓
中和郡二千圓 龍岡郡一千圓
江西郡一千圓 計一萬五千圓

吉州德山面
上下洞農民組
臨時總會

去五日吉州郡德山面上下洞農民組合에서는組合員昌氏司會로臨時大會를開하고宣言綱領規約의通過가잇슨後注意中止連呼裡에如左한決議가잇섯는바當日그곳에갓든新幹會張鳳翼外數氏의祝辭도잇섯다더라(吉州)

◇決議事項
一、財政問題에對하야
一、屋內堆肥强令에對하야
一、會館建築에對하야
一、灌水施設問題에對하야
一、迷信打破에對하야
一、農事改良에對하야

海州勞盟
黑衣宣傳講演
『씨라』를配布

海州勞働同盟에서는黑衣를宣傳施行코저黑衣宣傳大講演會를開催한다함은旣報한바어니와同講演會는豫定과가티지난六日下午七時부터海州靑年會館에서開催케되엇는바主催側에서는宣傳『씨라』數千枚를印刷하야同日閭에市內各處에散布하는一邊同時集會屆를海州署에提出한즉同署에서는不穩思想을宣傳할念慮가有함으로演士의原稿를全部檢閱하고許可하겟다함으로不得已此에應從하야諸演會는開催케되엇는데日氣의酷寒임에도不拘하고定刻前부터雲集하는聽衆은無慮數百名에達한盛況裡에定刻이되자安德根君의開會辭가잇슨後여러演士가順次로登壇하야各히朝鮮人의經濟生活로보아白衣는廢止하고黑衣를입어야되겟다는熱辯을吐하고同十時頃에無事閉會하엿다는바同日의演題와演士의氏名은如左하다더라(海州)

不經濟로본白衣 金桂善君
白衣를버리고黑衣를입자 李炳田君
物產奬勵란무엇이냐? 黃聖河君
朝鮮과白衣關係 金德泳君
民族性으로본黑衣 楊順永君

馬山靑盟이
激勵文과抗議文을
馬山警察絕對禁止

新幹會第一回定期大會를突然히禁止한에對하야馬山靑年同盟에서는緊急執行委員會를열고對策을討議한結果朝鮮總督府와經路警察署에抗議文을發送하는同時에實效잇는對策을本部에激勵하기로하엿다함은旣報한바어니와이에對하야馬山警察署에서는지난十日午前에靑年同盟幹部金貴東崔莊龍兩氏를불러다가抗議文과激勵文發送을絕對로禁止한다고하엿다더라(馬山)

一月中
國境을通過한
外國人數

一月中에外國人으로서國境을通過한總計를보면알에와갓다더라(新義州)

白露西亞人	男一六人	女一四人
伊太利	三人	一人
英聯邦	一一人	一人
和蘭	二人	一人
米國	八人	六人
瑞西	一人	一人
獨逸	六人	一人
佛	一人	
支	四人	
波蘭	一人	
計	五四人	二八人

이사람들의行先地를보면米國二六人 東京一五人 神戶一四人 加奈陀五人 京城五人 平壤四人其他日本各地이며職業別로人員數는農業男三人商業男二四人學者男一人軍人男一人牧師男四人宣敎師男二人官吏男八人敎師男一人學生男一人女一人看護婦女一人銀行員男一人藥劑師男一人無職男八人女二九人

鎭南浦
無線電信局
業務開始

鎭南浦無線電信局에서는諸般工事가豫定과如히着着進行되어十一日부터는通信을開始하고十三日에는落成을祝賀하게되는데當日은一般市民과學校及社會團體에게觀覽을許하엿스며業務의取扱事務는如左하다

一、取扱事務 電報受付交付郵便切手類의販賣海岸局業務
一、執務時間 無休
一、氣報取扱別 朝鮮文日文歐米文電報
一、海上通信 大連靑島及上海航路及西鮮航路船舶과相對로通信할뿐外東京中央氣象臺로부터發하는氣象報暴風警報等을各船舶에게放送함

平南米實收高
◇比前年五萬石增收

昨年中平安南道의米實收高는六十五萬五千八百四十一石인데前年(六十萬三千三百五十五石)에比하야五萬二千四百八十六石이增收되엇는데作付反別은七萬一千七百十九町九反步로前年(七萬一千二十九町步)에比하야六百九十町步가增加되엇스며各郡別實收高는如左하다더라(平壤)

大同郡 七萬六千三百七十四石
順川郡 二萬二千七十三石
中和郡 四萬九千七百十八石
龍岡郡 七萬七千五百十七石
平原郡 十七萬四千四十一石
安州郡 八萬一千五百十二石
价川郡 一萬九百三十六石
以下略

瀧關電話‖
取扱所設置
架設工事着手

咸北鏡城郡瀧關市에電信機關이無하야一般商業家들의困難이만흠으로當地商業家들은客年四月부터電話取扱所를設置하려고期成會를組織하고遞信局에出願하엿든바約一個月前에許可되엿슴으로方今工事에着手할터이라는데架設附屬品은外全部來着하엿다더라(瀧關)

全州面
市區改正
近近工事着手

全北全州郡全州面에서事業發展을爲하야下水溝工事施行과市區改正工事에着手케하야今回에實測하엿다는데道路는高砂町宮本基督敎會로부터吉谷酒場外지直通으로幅四間半을今年度에改正하고吉谷酒場前으로부터南門外安武酒場의東部外지의直通家屋線의四間半幅은明年度에改正한다는바左右家屋은五百餘戶가毀撤될터이며土地는寄付로하고家屋은移轉料金만給與하리라더라(全州)

元山稅關管內
一月貿易狀況

元山稅關管內各港及不開港地一月中貿易은輸出合計四十三萬百八十九圓輸入合計七十萬五千六百五十萬五千八百二十圓總額五十萬五千八百二十圓인바此를各港別內譯은新浦輸出四萬千九百十六圓輸入八千二百五十八圓新浦輸出八萬二千三百六十六圓輸入八萬八千七百九十一圓西湖津輸出三十萬四千九百十五圓新浦輸入三千八百九十五圓注文津輸出千圓輸入五千六百四十三圓等으로輸出品에主要한者는大豆肥料等이요輸入에主要한者는大麥粉機械類建設材料等이더라(元山)

北靑大成學校
四月부터復活

一時悲運中에잇든北靑大成學校는當地新幹支會及高普期成會와其他有志諸氏의盡力으로從來의方針을一變하야새로운經營方針으로四月부터開校하기로決定되어이미講師諸氏도選定되엇다는바모다專門學校以上出身으로相當한資格者뿐이라하며陰正月十八日에期成會議事及其外有志諸氏의俱體的決議가잇슨後에는即時學生募集에着手할터이라더라

智島土木組合
二回定期大會

智島土木工組合에서는지난七日同會館內에서第二回定期大會를會長金祥洙氏司會下에開하고經過報告와任員選擧가잇슨後決議事項에들어가長時間討議하다가同日午後四時에無事히閉會하엿다는데當選된任員은如左하다더라(木浦)

◇任員氏名 △委員長金祥洙 △庶務朱明楠 順泰 △財務金在基 △設計部梁泳侯 金三峰 △敎養部朴元石 曹喜石

新幹木浦支會가
羅災者救濟着手

木浦大成洞九十番地貧龍珠家에서失火하야附近貧民家六棟六戶가全燒되어羅災貧民四十餘名이안즐곳도설곳도업시街路에彷徨한다함은이미報道한바어니와新幹木浦支會에서는此를救濟하기爲하야各部責任幹事가總出動하야實相을調查한後各部幹事는急遽히二隊로分하야市內有志一般에게同情을募集한다는데事前에이미들어온同情은左와如하더라(木浦)

車相五運送店員一同金二十圓 白米一斗 徐玉祚白米一斗 本人上田信輔白米一斗

河東編物講習
一週日間開催

慶南河東에서는編物에多年經驗을가진尹夢虎氏의來河를機會로하야지난八日午前十一時부터邑內洞金淇玹氏自宅에서多數婦女의參加로編物講習會를開催하엿다는데成績이매우良好하다하며一週間豫定으로마치겟다는바一般婦女는多數參加를바란다하며參加金每人一圓式이라더라(河東)

吉星校爲하야
演劇巡回興行

間島延吉縣八道溝興道子에多數한敎育機關이잇스나鮮人學校는오직吉星學校뿐이든바同校는不幸하게도經濟難으로閉門之境에至하엿더니이를愛惜히녀긴同校在學生과敎員一同은素人劇을組織하여가지고各地를巡廻中이든바去三十日에는依蘭溝九龍坪에到着되어當地公會堂에서本報分局後援과社會各團體의應援으로素人劇을興行하엿섯는바百戶도못되는小市街임도不拘하고五百餘名의入場客으로滿場의盛況을일우엇스며入場하엿든사람들은入場料外에주머니를기우려同情金이六十圓에達하엿다더라(間島)

吉靑德山支部
上下洞班設置

吉州靑盟德山支部上下洞班은去七日設置되엇는바臨席警官으로부터討議와其他를保安法第十三條에依하야解散한다함으로그理由를質問하엿더니또奇拔하게도三條라議를해가지고解散을命하엿다는데當日決議는如左하더라
一、敎養問題
一、農民敎養에對하야

咸南西湖津港
一月貿易狀況

西湖津港의一月貿易은移出八萬千八百圓移入十一萬二千二百五十二圓總計十九萬四千五十二圓인데其內容은如左하더라 (單位圓)

移出米及正租八、五〇大豆四七四二〇其他二五、五三〇 移入小麥粉一四、三〇〇砂糖二四八 三淸酒四七四 鐵條竿一四六三五 〇〇〇鐵瓦鐵板一、四八〇鑛筒及當六、五五六九鐵釘一、四八〇〇機械類二八、三五八木材一、〇〇〇其他三七、四八三(元山)

幼稚園同情
音樂會準備

黃海道兼二浦昌成幼稚園은市內有志諸氏의深厚한同情과援助로去年五月九日에開院한以來만흔어린이들을保養하야그成績이자못良好함은一般共認하는바이지만幼稚園當局에서는園舍를新築하기에全力을傾注한故로敎育用器具를아즉外지設備치못하야一大遺憾으로생각하든바今般人士의同情을넙어어린이들의敎養에업서는안될敎育器具를備設하려고全鮮的으로有名한樂家인平壤李在鎰氏를비롯하여崇專音樂敎授朴潤根氏外崇專『코러스』를請邀하여兼二浦耶蘇長老敎會主催와東亞朝鮮兩支局後援下에오는十七日午後七時三十分부터市內本町에잇는兼二浦座에서幼稚園同情音樂大會를開催한다는바入場料는一等一圓、二等五十錢、學生及小兒二十錢이라는바有名한樂家가有名한만큼開催되는當日에相當한盛況을豫期한다는데一般人士는만흔同情을바란다더라(兼二浦)

利原綜合藝術會
劇部第一回公演

咸南利原綜合藝術會에서는去六日夜에利原普通學校大講堂에서第一回公演을開催하엿는데入場料와喜捨金이잇섯스며觀衆은三百餘名에達하야盛況裡에閉會하얏다더라(利原)

少年少女歌劇
大盛況裡終了

咸鏡線端川驛前에잇는當地靑年會에서는無產階級의子弟를敎育하기爲하야學校에다니지못하는少年少女夜學을設立하야北一、金民、方勳、金敢、月峰五氏의勸勵하고試驗잇는敎養으로良好한成績을가지고二年間을겨우維持하야오든바今陰正月十四日에歌劇會를組織하얏스나不幸히文川警察當局에禁止를當함으로理由업시許可치안코禁止하는文川警察署長을怨하는一般은다시高原警察當局에交涉한바許可를엇게되어當日午後七時에金成律氏의집에서歌劇會를開催하엿는바天眞爛漫한어린李承健君의『?』와孫月影尹昌連方順男李影子黃月姬朴貞子孫順姬諸等에合唱獨唱遊戲는만은群衆에

平壤警察署公賣

平壤警察署에서는今年에新築하기로되어舊廳舍와附屬物은來二十日에競賣上에서公賣에附한다더라(平壤)

慶山索戰大會

慶山市民及有志들의發起로慶山索戰大會를開催한다함은旣報한바어니와當日은日氣도快晴하야內外人士의集會는全市의稀有한人山人海를일우엇는바觀衆은果然觀樂으로하야금緊張味를주엇스며各軍指導者들의決死的索戰은約一時間繼續하얏스나結局兩軍의無勝負로無事終了하얏다더라(慶山)

河東索戰大會

慶南河東에서는數十年爾來로每年正初에索戰大會를開催하여오든바今年에도例年과가티朴秉稽崔寶根外數人의發起로陰十九日夜부터東西兩軍의索戰이開始되리라는데今年에도盛況을豫期한다더라(河東)

慶北醴泉에서
索戰大會開催

慶北醴泉서는年中行事로擧行하든正初노리索戰大會가時代의變換과其他事情의難關으로因하야十有餘年동안中止되엇슴을遺憾

全州鄕校豫算

全北全州鄕校昭和三年度歲入出豫算九千三百五十六圓인바歲入財產收入目은如左하다더라

◇財產收入
一、小作料收入六千三百十九圓
全州文廟小作料收入四千七百三十六圓(畓九萬三千六百一坪)此의收入四千二百十三圓(田九千八百五十五坪)의收入百七十四圓(垈八千百六十二坪)의收入二百二十九圓(垈及其他貸付料)의收入百二十圓
高山文廟小作料收入一千五百五十三圓(畓萬三千五百五十

敎育奬勵會를
龜尾에서組織

慶北善山郡龜尾에서는慶北에서도優秀한成績을가진普通學校가잇스나敎育을奬勵하는機關이無하야地方有志諸氏가遺憾으로생각하든바지난五日에當地普通學校學父兄會가잇는것을利用하야李丙基氏司會로創立大會를開하고臨時議長을選擧하니議長에李鍾淳書記에金勝鎬兩氏가被選되어會員을點名하니即席으로入會員이一百五十餘名에達하엿다하며被選된任員은如左하다더라

◇任員 ▲會長李丙基 ▲副會長金敎周 ▲理事金勝鎬、李鍾淳 ▲評議員金秉國、朴喜昌、朴相熙、金承觀、朴喜仲、金鍾獻、金聲範、金聲鎭、朴來淳

全州專賣支局
一月煙草賣額

全北全州煙草專賣局에서는一月分大田鎭山光州木浦順天各支店을通하야六十五萬五千八百二十一圓을賣上하엿다는데前月에比하야六千八百六圓이增加되엇스며前年同期에比하면四萬九千二百六十八圓이增加되엇다는데漸漸煙草의賣上高가增加되며小數한煙草의消費가一個月全州支局管內에六十五萬五千八百二十一圓을計하엿는참可驚할만한消費라더라(全州)

一月中元山
煙草賣出額

專賣局元山出張所直轄管內의一月中煙草賣渡價格은元山元賣會支店九萬七千六百六十四圓咸興同支店七萬九千九百十一圓合計十七萬九千五百七十五圓인바前月에比하야元山支店三千四百二十六圓 咸興支店 三千九十三圓의減少라더라(元山)

公州金氏의美擧

忠南公州郡新上面維鳩里金基泓氏는本來慈善家로窮交貧族의救濟를만히하야오든바同里同胞들이再昨年水害以後로只今外지生活에汲汲한中더구나昨年歲暮를當하야過歲할道理가업서彷徨하는同胞들을慨然이녀기어白米三十斗를各窮戶에分給하얏다는데一般人士는金氏의厚意를稱頌不已한다더라(維鳩)

地方集會

●鎭岑公普校學藝會‖忠南大田郡鎭岑公普校에서는지난七日午前九時半頃에同校內에서學藝會를開催하엿는데盛況裡에午後四時頃에閉會하엿다더라(大田)

●豐基일군定期總會‖慶北榮州郡豐基面金鷄洞에會館을둔豐基『일군』會에서는定期大會를開催키爲하야本會當局者諸氏는準備에努力하든바去二月七日正午를期하야本會第四回定期大會를本會館內에서開催되엇는데司會와開會辭를비롯하야會員點名을맛치고臨時執行部를選擧하니張國文與金鶴鳳兩君이被選되어張國文君의司會下에서友誼團體의祝文을朗讀하고經過報告를맛친後改定된規約을通過하고討議事項과委員을選擧한後朝鮮農民總同盟萬歲三唱으로閉會하니下午三時더라(豐基)

◇討議事項
一、日曜講話會開催에關한件

●新義州飮食店勞働組合定總‖新義州飮食店勞働組合에서는去七日午後一時에同組合內에서第二回定期總會를開催하고組合長安秉珪氏의司會로議事는進行한바綱領規約의意義深한改正이잇섯고同五時에閉會하엿다더라(新義州)

●遮湖有志懇親會‖咸南利原遮湖에잇는當地靑年會館을建築한지이미三個星霜이나되엇스되其間經濟的困難으로因하야아즉外지竣工의榮光을보지못하야一般은크게遺憾으로녀기든바지난二月十日에當地父老諸氏가常務會館內에懇親會를開하고興業을協議한結果即席에서其金額이參百七拾圓에達하얏스며擔捐金을募集하기로決定하고近日에다시工事에着手하기로한다는데當席에서義捐한芳名은左와갓다더라(遮湖)

具應敎金壹百圓 李桂植 金錄 崔鳳鎬金各五拾圓 李鍾甲 崔應建 李龍實金各參拾圓 張南極金拾圓 李成章 姜銀斗 曹斗辰金各五圓 李章鉉 李圭鍾金貳圓

●遮湖幼稚園歌舞大會‖咸南利原遮湖에잇는遮湖幼稚園에서는去陰十五、六兩日을期하야歌舞大會를開催하얏는데觀覽客에게無限한興味를주엇다하며當夜에寄附金도不少하얏다더라(利原)

●侯館公普學藝會‖侯館公立普通學校에서는지난八日午前十時부터同校講堂에서學藝會를開催하엿는데天眞한少年少女들의獨唱과歌劇은滿場觀衆으로拍手喝采의소리가不絕하엿스며五十餘種의順序로同午後四時에大盛況裡에閉會하엿다더라(侯館)

●鎭南浦學生會講演會‖鎭南浦學生會主催와同業共亞及本報兩支局後援으로同會創立紀念大講演會를十一日午後七時半부터碑石里監理敎會持堂에서開催하엿다는데演士와演題는左와如하다더라
一、演士 朱耀翰 演題 科學的方法如何

地方人事

▲李當獎(茂長新任公醫)氏는今月初旬부터開業(高敞)

自働車顚覆

昌成幼稚園
同情音樂大會
時日 二月十七日午後七時半
場所 市內兼二浦座에서
入場料 一等一圓 二等五十錢 學生卅錢
主催 兼二浦耶蘇長老敎會
後援 東亞 朝鮮 兩支局

◇言渡바든被告!

◇姜達永……六年 ◇金在鳳……六年 ◇李準泰……四年 ◇金若水……四年 ◇兪鎭熙……四年 ◇金尙珠……四年 ◇陳秉基……四年 ◇洪璿範……四年 ◇林元根……三年六個月 ◇獨孤佺……三年

◇權五卨……五年 ◇鄭雲海……三年 ◇洪悳裕……三年 ◇林亨寬……三年 ◇李鳳洙……三年 ◇朴來源……三年 ◇閔昌植……三年 ◇申哲洙……三年 ◇尹德炳……二年六個月 ◇宋奉瑀……二年六個月

◇廉昌烈……一年六個月 ◇金璟載……二年六個月 ◇張順明……二年六個月 ◇李炳立……二年 ◇魚秀甲……二年 ◇朴一秉……一年六個月 ◇鄭淳悌……一年六個月 ◇具昌會……一年六個月 ◇裵致文……一年六個月

◇李準烈……一年六個月 ◇高允相……一年 ◇金演羲……一年 ◇裵成龍……一年 ◇愼杓晟……一年 ◇白明天……十個月 ◇李用宰……執行猶豫 ◇楊在植……執行猶豫 ◇李奎宋……無罪 ◇朴泰善……無罪 ◇徐廷禧……無罪

◇姜德秀……無罪

監獄에서法院까지 馬蹄劒柄의鐵城
법원안에서는수상인을감시 近來稀有의大警戒

당일은 빠여명괴고의 부모처자수백명과 친척지긔와 또판결의결과를 만탕외루워들 가지고서가다리든 시민도 수가 법원문전에모히어들엇더 렴리 해서허둥어 서울시내는 사람의물결로 넘치질것을 미리짐작한경찰당국에서는 그날의경재를 특별히하기위하야새벽부터수백의정사복순사와수십괴의긔마순사대(騎馬巡査隊)외지풀어서법당내외를그야말로철통갓치하노코또만일을경계하야지재판소압부터종로의전차대류장근방까지 뉴장긔마순사오륙괴가좌저허들러서서 출입하는사람들을 엄중히경계하엿고 더구나 시내각서의형사들이 거지반전부가 출동하야 혹은군중속에서어 감시하고 혹은법원정문(法院正門)압헤돌려서서 들고나는 사람들을눈이싸지도록 감시하는등 거의군중한명에 순사한명이 부터잇스리만치 법원내외를 엄중히경계하고잇섯고 또당일 수인자동차(囚人自動車)가 통행하는종로일정목、이뎡목、서대문통、서소문통外지 또그곳에서부터 교북동(橋北洞)을지나 독립문(獨立門)을지나 서대문형무소에널으기外지 약수십리를 배치하여수에 한명씩의경관을 엄밀히 배치하여 상한사람의 통행을 엄재하는한편에감옥자동차가출입할때마다 그부근에사람의그림자가함부로 드나들지못하게실로근래에드문 대경계를하엿다는데당일아츰부터 시중에 들어선 경관의수는종로서와 서대문서측으로반수빽명의다수가 출동하야 새벽부터 저녁까지 경계를 늣치지안하서 실로당일은 서울시중에 칼자루소리와 말굽소리가 요란햇더라

馬山兩教會 空氣又險
일반은주목

일년이상을 싸홈으로 계속하야 오다가결국장로교회(長老敎會)의부패한 처치를거주 하고독립자치(獨立自治)를선언한마산독립교회와 장로교간에는 문창례배당(文昌禮拜堂)을두고격렬한쟁탈전이 계속되어 오든바마산경찰서의조정으로 두파가서로전후에 난호아례배를 보아옴으로분규는 종식되어 평온한상태를유지 하여오든중 독립교회측에서 지난륙일 부터경성의황치헌(黃致憲)목사를청하여다가사경강연회(査經講演會)를매일밤에 개최하여오는중 지난십이일늬요례배일에 장로교 측에서례배를 보는가온데 십삼일오후닐곱시에 장로교회측의 목사함태영(咸泰永)씨의취임식(就任式)을문창례배당안에서열기로한다는 것을일반에게 공포하엿다하야 그것은순전히 자치교회측의사경강연회를방해하려는조치못한 심리에서 나온것이라하야그대책을의논하고잇든중따층독립교회의 례배석에 참석하얏든장로교인여대용(余大用)이가몰연히 넓어서서 『너희들이례배당을사용하는권리를어듸에서어덧느냐』 고질문하자일반은극도로흥분되어 잠시공기가 험악한상태에 싸지엇든중 신청한례배석이라하야 례배를 맛치고나서 자치교인중서상삼(徐相三)아란꽃년이여러사람에게그발언을질문하는동시에 일시살풍경이 널어낫섯다는데 십삼일밤의 문창례배당에는 강연회가 개최될는지 취임식이 개최될는지 주목하는중이며장소를 쟁탈하는 격렬한 싸홈이나 널어날듯이 공기가심히날카로워진다는데오랫동안싸홈으로계속하든 마산교회는 만흔일반은자못주목하는중이라더라(마산)

無依한同志에 團體葬
김천농우동맹서

근천지구(近親知舊)도업시가난한집에 출생하야 일생을한번도 질겁게 지나지못하고 남의집고용살리로 한만흔 세상을보내면서 항상사회의 불공평을저주하고 그날 그날을 지내오다 가작년가을에 금릉농우동맹(金陵農友同盟)이 창립되자 곳회원으로써 누구보다 도가장선두에서여러가지일선의과 노동을무릅쓰고맹렬히활동하야 오든신갑선(申甲先)군이 금년정초부터병을 어더드되어한만흔세상과맹세한여러동모를뒤로하고죽고말엇슴으로금릉농우동맹에서는 오래동안병을구호하야오다 가림종(臨終)에는간부일동이 철야하얏스며 고인(故人)의공적과그의생애를추억하는동시에 회원백여명이 회합하야 성대한단체장을 향하얏다는데일반은고인의행적(行蹟)과농우동맹의 미거를 칭송한다더라(김천)

安東學藝會 盛況으로終幕
입장자천여명

경북안동 청년동맹 로동야학과(慶北安東靑年同盟勞動夜學)녀자청년회야학(女子靑年會夜學)의연합학예회(聯合學藝會)를개최한다함은 루보한바 어니와예정과가티지난오일하오칠시에보광학교강당(普光學校講堂)에서개최하엿는데한박눈이 나리는것도불구하고천여명이모혓슴으로하는수 업시하족료(下足料)를바다서장소를정리하엿다온봄우예회로서는희유의대성황을녈우엇다더라(안동)

全南筏橋에서도 某事件犧牲四名
한번석방햇다가다시검거 光州法院指揮로檢擧

근자에닐어난조선의엇던사건에 대하야전남벌교(全南筏橋)에서도 동측에의의분으로김영석(金永錫)김성렬(金成烈)임복술(任福述)강재중(姜在仲)네사람이 출판법위반과업무방해(出版法違反業務妨害)라는죄명으로검속되어 보성경찰서에서 십여일동안이나 엄중한 취됴를밧다가석방되엇다함은이미본지에보도한바어니와지난륙일에광주디방법원순천지텽검사(光州地方法院順天支廳檢事)의명령으로다시 그네사람을 다시 구인하야방금취됴중이라더라(벌교)

自働車顚覆

경북포항(慶北浦項)에잇는승재식회사한문양행(株式會社韓文洋行)소유경북데팔호(慶北第八號)자동차는지난십일대구(大邱)포항(浦項)간을가도중동촌(東村)부근에서 차데가전부부서지게되어 차중에는중 경상자가 잇섯다더라(포항)

金陵學院閉鎖問題로 金泉各團體奮起!
靑年同盟에서緊急委員會열고 聯合代表會開催決議

김천금릉학원(金泉金陵學院)이 도당국으로부터 폐쇄명령을 당하야수만흔학동(學童)들은배움의길을 원코교문권에 방황하며 학교당국자들은 대책강구에 몰두중이라함은 긔보한바와 갓거니와김천청년동맹(金泉靑年同盟)에서는 조선인교육에 중대문데임으로 지난십일 오전십일시부터 동회회관에서 긴급상무 집행위원회를 열고 그에대한대책을강구키위하야협의하엿는데문데가문데인만큼김천각사회단톄대표자회(金泉各社會團體代表者會)를 오는십삼일오후한시에 동회관에서 개최하야 대책을 강구키로하고 그외에여러가지의 결의가잇섯다는데 결의사항은 다음과 갓다더라(김천)

一、社會團體代表者會開催의件
一、執行委員會召集의件 今月十九日午前十一時
一、三總解禁運動促進에關한件 三總에建議함

◇建議文

靑總、勞總、農總이創立卽時로××××××××××集會禁止를當한後社會輿論과各社會團體의嚴重한抗議가잇슴에도不顧하고依然解禁치안흠은아니라些少한集會까지無理로××하게되엿다 只今各地와및日本各地에서抗議運動이잇다하나部分鬪爭에그치고全體的實効를得치못함을본다 그럼으로抗爭運動의具體化를爲하야三總同盟은各道에代表一人式指定選出하야三總各道代表共同으로總督府當局을訪問하고直接抗議質問하야그理由를指摘暴露하면서直面鬪爭을開始케함

牙山鹽峙에 凶器强盜
다수금품강탈

지난구일 오후아홉시경 충남아산군염치면 석뎡리 속야여태랑(忠南牙山郡鹽峙面石亭里 栗野與太郎)의집에강도한명이 침입하야 현금삼십여원과 그외다수한물품을 강탈도주하엿다는데 이제 그자세한내용을듯건대 전긔속야는 출타하여 집에업고 그의처요시노(吉野)만잇섯는데 흉긔를 가지고위협하며 금품을 강탈하여갓다는데 소관온양경찰서에서는사법주임이하서원이총출동하야 범인을엄탐중이나 종적을아즉몰은다더라(아산)

◇少女時代社移轉 시내 광희뎡이뎡목에 사무소를두엇든 『소녀잡지』『소녀시대사』는 시내황금뎡오뎡목(黃金町五丁目)二四九번지로이전하엿다하며 동잡지는 지금원고모집에 분망중이라는데 삼월중으로는 데일호가 나오리라하며 아동문고간행회(兒童文庫刊行會)도동번디로 이전하엿다더라

露中國境넘든 三十名流浪同胞
마츰내로국관헌에늘키어 돈빼앗기고이틀동안구류

지난삼십일오전열시경남녀동포이십륙명과 중국사람 두명합이십팔명이 로국과 중국국경인칼두령(露中國境卡嶺)을넘으려다가 적로국경피득촌(赤露國境彼得村)에서로국관헌에게 발견되어전긔이십팔명과 그전날잡힌다섯명은이일간구류를당하고오십사원을빼앗기엇스며빼앗기지안흐려고품밧히감초앗든돈삼사백원까지일허바렷더라(훈춘)

解體式擧行

별항보도한 오월회(五月會)의 해산대회가 못난뒤를니어 해톄식(解體式)을열고 뎡홍교(丁洪敎)씨사회알에 식사와감상담등이 잇슨뒤 박수리에 헤어첫다더라

겨울을마즈막보내는 全朝鮮各地의大雪

江界에積雪二尺
십여일간이나교통이두절 白雪에무친國境地方

평북강계(平北江界)와 국경일대에는 지난이십륙일부터나리는눈이 이십륙일간하야쏴히고 쏴힌눈이두자 이상이되어만포(滿浦)장진(長津)희천(熙川)후창(厚昌)위원(渭原)등디와의 교통이두절되어 십여일동안이나 우편물까지 례송치못하엿든바지난사일부터야겨우 강계(江界)간의자동차가개통케되엇다더라(강계)

統營에도 三十年來大雪
삼일동안계속

지난십일 하오팔시경부터 통영(統營)전군에눈이나리기시작하야십일일정오까지륙촌이상에달하고 아즉도눈이 조금식나리는 중이라는바 통영은 조선의최남단에잇서 그후의 따스한곳으로별로히 눈이모히는희이 적엇섯는데 금번온눈은 삼십년래로 처음보는눈이라더라(통영)

浦項에大雪
벌서한자이상

경북포항(慶北浦項)에는지난십일밤중부터 퍼붓든눈이 다음날인십일일 까지못칠줄모르고 계속되는데 이미온눈이 한자가넘을것이라는바 근래에보기 드믄 큰눈이라더라(포항)

◇慶州 경주디방(慶州地方)은 작년으로부터 금년에들기까지 비교뎍일긔가 온화하야 그러로립춘이지나갓든바 지난십일밤부터 익일오후까지 이외에눈이싸히어 칠촌가량이나 싸히엇다더라(경주)

◇居昌 경남거창(居昌)에서는 수일전큰눈이 나리어 아즉도덜녹은이때 지난십일밤 열두시경부터또다시눈이퍼붓기 시작하야 아즉도 긋치지안코 나리는데십일일 오전열시까지 싸힌것이벌서 사촌오분 가량인바 즉시긋치지안흐면 교통까지 두절되리라더라(거창)

◇固城 경남고성(慶南固城)에는 지난십일오후칠시부터 눈이 나리기시작하야 이튿날인 십일일 오전십일시까지 계속하야 약일척가량이나 싸히엇스며 아즉도 쉬지안코 나리는데 근년에드믄 대설이라더라(고성)

夜學問題로 郡守非難
함남신흥군

함경남도신흥군박재홍군수(咸鏡南道新興郡朴在弘郡守)는그군내에 불닐듯이닐어나는 야학(夜學)에대하야군수로서찬성을하기는 고사하고 몰이어그것은 한갓시세를 쫏으거나 그러치안으면 디방인민간의 세력쟁탈에서생기는것이라하야모다폐지식이라고 각면장에게 공문을발하얏다는데 이에대하야 군민들간에는비난이자자하다더라(함흥)

人夫轢死
렬교공사중에

지난십이일 오후세시경 만경강(萬頃江)텰도다리공사에서일하든 륙십이나된인부는 무참히 긔차에치여 즉사하엿더라(김뎨)

坡州에火災

지난구일오후세시경에파주군와동면금릉리남룡봉(坡州郡衙洞面金陵里南龍鳳)의집에서 불이닐어나전소되엇다는데이제그 내용을듯건데 남룡봉의처 김씨가부엌에서 불을때든중 방에서 아이가 울음으로 들어갓든사이에 부엌에싸힌든 나무가문어저 그와 가티되다하며 손해는약칠십원가량이라더라(금촌)

▲訂正=本年一月三十日發行本報二千六百五十九號第二面記事中『毆打하고도 賊反荷杖』이라는題下의 記事中智島面書記金學珍이가靑年某某들을相對로富地面長朴某와結托하야告訴한다는記事는全혀無根한事實이오其實은面長朴鍾氏가極力努力하야告訴를中止식혓다는記事가誤報된것이기茲에訂正함

登錄 認可 官許
數百年以來世々秘傳之神方 京孝橋趙家有名製造之瘡藥
本舖 趙고高약藥
京城府禮智洞百七十九番地 製造者 趙根昶 元孝橋
天一藥房 謹販

開業壹週年紀念自祝 (自二月十五日至三月十五日까지) 原價貳割引宣傳
本社大特長 一品質優良 二價格底廉 三工作注意
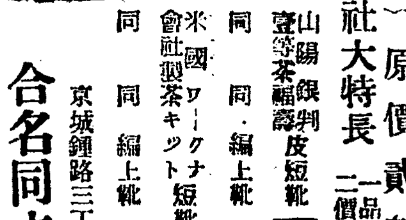
山陽銀判皮短靴 壹等茶福壽 一九圓品七圓의
同 編上靴 十圓品八圓의
米國ワークナ會社製茶キット短靴 十圓品八圓의
同 同 編上靴 十二圓品十圓의
京城鍾路三丁目六十三番地 合名同志社製靴部

머리기름은美髮油가天下第一
미발유는머리를윤택케할뿐아니라드럽고가려운비듬(백설풍이라하는)가상쾌하게영영업서집니다 京南線廣川驛前廣益商店으로送料共一圓을先送注文하시압

人의계속지안는
日常百般 證文의書法
▲▲本書一冊만有하면如何히어려운證文契約書라도능님업시書함니다
▼必備의寶典
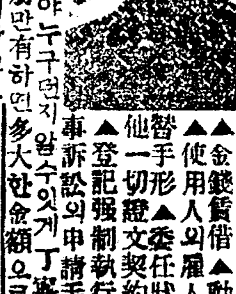
金錢貸借、物件賣買、貸借讓渡其他一切證文은書法이몰니면多大한損害나不思한失敗를當함니다。本書는日本法律研究會에서多年苦心硏究한結果大成한것으로 ▲金錢貸借▲動産不動産賃貸借▲使用人외雇人▲約束手形及爲替手形▲委任狀及身元保證▲其他一切證文契約書쓰는法은勿論▲登記强制執行▲民事刑事及人事訴訟의申請手續等一一히其書式及書例를示하야누구던지알수잇게丁寧親切히說明하엿는故로 本書一冊만有하면多大한金額으로辯護士나法律專門家에依賴치아니하고도申請書類를作成할수잇슴니다 附錄으로死亡遺失盜難無事營業其他一切願書나屆出에도有効한證文과契約書書式便覽이잇서누구던지自由自在로書할수잇슴니다。
▲四六判美本三百頁定價金一圓五十錢에特別割引乘書二圓의處一千部限特價 ▲前金은送料當方負擔即時急送함 代金引換廿錢增急送
▲東京市小石川表町六七 ▲振替東京六六八〇〇番 進文館書房

世界思想界에一大巨彈을던진露國革命의慘憺悲史를알아야는××青年아! 읽으라! 本書를!!
露國革命小史
■全壹冊四六版■最新刊■定價十五錢■一冊註文要先金
世界風雲을움직이든『레닌』을聯想하게되면반드시露國革命의慘憺悲史를如實히記錄한露國革命史를보자안코서는말할수업게될것이다 모름직이迷의國革命의國인露西亞의正體를알야는人士에게는不可缺할實典이될것이요 最好의讀物이될것이다

맑쓰思想의眞相 定價金十五錢
社會思想과根本思想 定價金十五錢
勞働者의基礎知識 定價金十五錢
理想의樂園 定價金六十錢
反抗革命戀愛悲鳴
本社팜푸렛트外、各種新舊書籍를販賣하압고同業者書籍註文를大歡迎합니다
出版販賣 雜誌書籍 三光書林 京城鍾路三丁目八十番地 振替京城一壹九番

◎二月十三日부터特選 大映畫封切巨篇週發的封出
◇유社수일超特作品 社會惡活劇中白扇 恐怖의街 全八卷 (나포리의名花改題) 마리 바라미로 主演
◇유社 佚男ー작크혹시氏大猛闘 人間砲彈 全五卷
◇유社提供래앳大衆連續 一世의名優후랭크화남氏飛躍 鐵拳王 第二回 全六卷
◇유社센취리獨特喜劇 완고로군 全二卷
◇유社獨特 國際時報 全一卷
‖豫告‖
◎天下唯一의大雄篇 大파社創立以來大努力作品 벤ー허 全十三卷
◎파社提供삿사ー時作映畫 次週開館五週年紀念興行에封切하기로決定期待하시라 이스라엘의月 全十卷 近日特別封切
平壤府水玉里 第一館 電話四〇二番

謹告
本商會地方部主任李元九氏는今後로부터本商會와何等의關係가업사오니僉位는此를照亮하시압
開城南本町 人蔘專門業 開城號 洪淳五 白

本邦唯一精良品
男女防姙ゴム サック
東京銀座新肴町 丁子堂

水利事業促進과 農事改良의指導(一)
◇七道에技手를配置하야 五年計劃으로할터

產米增殖計劃에伴하야最近水利事業도現著히促進되어各地에大規模의組合이繼續設立되게되엿스나水利事業은例컨대基礎工事와如한것으로此만으로는產米增殖目的을達하기는不可能하야農事改良을此와並行케하지안흐면을到達치못하게되는結果가됨으로總督府農務課에서는水利事業에伴하야農事改良의指導를企圖하고二年度에大水利組合의存한慶南北江原平北黃海京畿全北七道에水利組合蒙利地域에農事改良指導專任의道技手를配置케하야水利組合地域에對하야次項目

가、基礎的調查(組合所在地郡面에對하야)
一、氣象槪要(自四月至十一月雨量氣溫其他)
二、小作慣行
나、水利組合에關한調查
一、區域蒙利面積、組合員數、小作人數
二、事業ㅅ要
三、設置工事着手、竣工、開畓年月
四、創立當時及現在組合費及反當平均組合費
五、創立當時事業費並反當平均事業費
六、創立當時並現在等級別面積及組合費
七、創立後現在에至하는年次別
다、農事
二、地味(田畓、土性、土質、乾濕)
三、田、畓、林野、山林面積
四、農家區分(地主은不在地主在住地主에區分할것)
五、農家一戶當耕地(田畓)面積
六、自作小作別耕地面積
七、畓、田、主要作物作付方式
八、家畜(牛、豚)飼養狀況(所有牛、預托牛別)
九、副業(蠶、繩叺、養鷄等)의狀況

殖銀東拓遂利下
九分八厘에서三厘引下 ◇…三月一日부터實施할터

이미問題가되엇든殖銀不動產金利引下는東拓과의妥協도終了하고總督의諒解도得하얏슴으로矢鍋理事의歸城(十四日朝)을待하야及其最後協議를하고不遠當局에利下認可申請을할順序로되엇다 利下率은亦是現行九分八厘부터三厘下의九分五厘로하고三月一日부터實施할方針인것갓더라

重役爭奪로 大邱兩行合併 遲延된다고

大邱慶南兩銀行의合併交涉은매우進行되엇가티傳하나確聞한바에依하면重役問題에對하야暗鬪가잇서容易히妥協하기어려운形勢에잇서合併成立時期를遲延케함으로此形勢로서收拾치못하게된다면當局及鮮銀으로서는最後의斷案을示하야合併與否의決定的方針下에處理하게될模樣이라더라

金融緩漫 全般的이다 鮮日모다

鮮日을通하는最近金融緩漫狀態는近年稀有한現象인데同一히金融緩漫이나日本과朝鮮과는現著히其內容이달으다即日本에서는昨年金融恐慌以來漸次一流銀行에預金이移動하야其傾向은益益甚하게되고此等一流銀行은드듸어資金運用難에陷하야日銀의預金만으로도三億의巨額에達하고一方公社債類의引受海外投資等모든方策을講하야最近에金解禁論外지唱導되게되는터인데二三流銀行은依然資金難을부르짓고此에反하야朝鮮에서는거의總銀行이平時資金運用難에陷하얏다 即朝鮮은日本의恐慌에影響되지안코預金移動이적고資金回收는意外도良好한데다가結氷期로總事業이休止하고唯一한放資物件인米도値傾關係로거의出廻치안코例年相當히動하든土地資金과如함도本年은一向需資가업고資金의動이極度로閑散을呈하야例年에업는緩漫임으로鮮銀에對한同業者貸는거의返還되고또通知予金은漸增하야最近에는公社債類에對한物色買가行하는形便이라더라

手形交換減少

二月六日부터同十日에至하는京城手形交換高는一萬四千六百五十枚九百四十三萬一千圓으로前週에比하야五千六百五十六枚六十七萬九千圓의各各減少이더라

米穀法第二條 朝鮮施行의權能
總督府獨自의立案權承認 農林省讓步로決定

(東京電) 閣議에서內定한米穀法第二條中朝鮮에施行한다는勅令은關係大臣인三土藏相의副書를要하는關係로歸東期日인十九日以後가아니면公布實施의運에至하지못하는바此運用權能問題에對하야는朝鮮總督府에도獨自의立案權을認하야
一、朝鮮에만限하야此를運用할境遇에는總督府에서立案하야農林大藏當局合議를要할것
二、日本及朝鮮에同時에運用할境遇에는農林省은大藏、朝鮮兩當局에合議를要하지안흠
三、農林省으로서는當初方針을讓步할것
으로되엇다더욱朝鮮에輸入될外米는昨年七十二萬石餘이더라

綿絲金融 極度로緊縮

金融界는朝鮮도쌔아닌緩慢을呈하얏는바其金融業者의談에依하면이째外지相當한資金이出하든綿絲布資金이極度로緊縮되어잇는것이有力한原因의一이다此에는銀行側이當業者의每年投機失敗에懲하야締上하엿슴과當業者가疲弊하야大口買付가不能하고實需小口買를할수밧게업게되엇슴이二의原因인바最近此外에鮮內綿絲布去來가中商動搖에依하야脅威되것과米綿暴落을原因으로한三品棒上도綿絲布界의金融을매우脅威함이더라

商議評議員會

京城商議에서는十三日午後二時부터評議員會를開하고聯合會事務所로의通知에關한運送合同問題에對한態度決定으로臨時聯合會開催件及運合問題에對하야當局으로부터聯合會에諮問하도록할것을要望하는件을附議한다고

運合解決은 調査會에一任?

運送合同問題에對한京城商業會議所의態度는當初부터關係者의合同調査를必要로하고調査를進하든바其後鐵道合同派、荷主側이屢屢히懇談으로意見을交換하얏스나아즉意見의一致를보지못하얏다若이머로進하면體面上問題로되고益益感情에亘하는結果問題의中心으로枝葉에移하야益益一致가困難케됨으로十二日商議側、合同側、荷主側의懇談會에서는今日外지에兩者意見이大體判明되엇슴으로이後는商議聯合會의主唱으로合同側、荷主側을中心으로關係者가參加하야冷靜히愼重하게硏究한後合同問題를解決할이穩當하다는意見으로一致하얏다 달아來十五日商議聯合會에서는結局硏究調査會를設하야此에解決의鍵을一任하게되리라더라

仁川在米增加

仁川穀物協會調査에依한本月十日現在市內五銀行穀物在庫數는前週에比하면合格米는二、二四四叺의增加를示하고無檢查米는五二七叺의減退를示하엿는데在品을細別하면左記와如하더라
△玄米四斗入六四、八二五叺五斗入四、八七三叺△白米四斗入一、一六四叺△正租七二、八七三叺△大豆四斗入一三、八〇五叺△小豆四斗入四三一叺△小麥四斗入六、四五一叺△粉米四斗入一、五〇叺△粟一、三五〇叺△綠豆一四〇叺△外國米七斗入一六四一二袋(小米)七斗入四八〇袋 (仁川)

期米

仁川期米 十三日

	十日後止	今後止	比較
當限	[illegible]	—	—
中限	[illegible]	—	—
先限	[illegible]	[illegible]	一九低

前場小落

再昨後場阪地三十一圓六十三錢止와共히二十七圓七十八錢에當市場은今朝에入하야阪地初付三十一圓七十七錢인案外堅高와相鮫하야八十錢에場을始하더니阪地二節六十五錢의反落으로五十六錢外지小勳한後阪地五十三錢外지又復續落함에不拘하고案外强味를帶하야七十錢外지返戾하엿다가結局阪止五十四錢의報를伴하고六十八錢에場을止하니高低의差는十五丁이며阪仁의鞘는三百八十六丁이더라

八十錢 에場을始하더니 二十七圓

今朝俄然軟化 原因은止米出廻

新甫發會以來의商勢는硬氣를帶하고도容易히上伸치못하고또買上中止에失望한農家에서도案外賣出을하지안코米價의昂騰을期待하든바畢竟은持久的態度가一變하야買上의全然無望과共히抱藏米를賣惜할수업에되엇다昨今의產地도相當한高價를唱하엿슴으로農家로서賣應할만큼되엇스며又는買方으로서도更히續買하지못하고今後大勢推移의如何를注目하는此際으로賣方은此機會를利用하야未來의勝敗를不拘하고一場雪辱戰을開始할時機에入하엿다고도할수잇다果然各地正米의事情으로보든지또는人氣의傾向으로보든지未幾에一段反落을見하기가十居八九이라고推測하는便이多하더라

一高後에 一落은當然?

近來稀有의大豐作임과共히昨年十一月末에二十三圓八十錢臺外지暴落한當地相場은十二月에入하면서政府의買上과廢錠을當하엿든二三休錢의預金運償又는外米關稅引上云云等의諸强材로因하야逐次高謙을帶하야本月에入하기外지實로四百丁의續騰을告한바되엿다勿論相場律이란一高後의一落은免치못하는原則이잇스며더욱이三個月間이나繼續昂騰한後임으로반드시어느程度의崩落을見하고야말이라고某敏感한다實로此邊에서急轉直下의形勢는업슬뜻하나一張一弛의步調로十分保證되다가總選擧이끗난後에一時瓦落을告할듯하다고云云

米豆餘話▲엇더래도低價에는絕對放賣치안키로決心하엿든農家에서도買上의無望에는할수업는模樣이지今回의反落은產地의出廻의旺盛을基因함이라고▲勿論生產者인農家에서는生產品인그米를賣却치안코는金融의循環이되지못할것도事實이오또與賀期에外지深藏할수도업슬터이지▲그리고買方으로서도此邊高價에는警戒를加하는모양이오날아서賣方은雪辱戰을開할만한時期라할수잇는걸▲그런데總選擧戰은漸次如何한結果를生할지一般은注目하는바인데政友內閣이勝利를奏하는때는그다지米價의慘落은업슬이라고도云云

前場

	當限	中限	先限
一節	[illegible]	[illegible]	[illegible]
二節	—	—	[illegible]
三節	—	[illegible]	[illegible]
四節	—	[illegible]	[illegible]
五節	—	[illegible]	[illegible]
六節	—	[illegible]	[illegible]
七節	—	—	[illegible]
八節	—	—	[illegible]
九節	—	—	[illegible]
十節	—	—	[illegible]

後場續落

	當限	中限	先限
一節	[illegible]	[illegible]	[illegible]
二節	[illegible]	[illegible]	[illegible]
三節	—	—	[illegible]
四節	—	—	[illegible]
五節	—	—	[illegible]
六節	—	—	[illegible]
七節	—	—	[illegible]

各限俵合 前場

	當限	中限	先限
▲賣方	[illegible]	[illegible]	[illegible]
▲買方	[illegible]	[illegible]	[illegible]
▲賣方	[illegible]	[illegible]	[illegible]
▲買方	[illegible]	[illegible]	[illegible]
▲賣方	[illegible]	[illegible]	[illegible]
▲買方	[illegible]	[illegible]	[illegible]
取調高	[illegible]	[illegible]	[illegible]
限入價	[illegible]	[illegible]	[illegible]
出來高 合計	一九八〇〇〇石		
累計	三五〇二〇〇〇石		

大阪期米 前場

	當限	中限		當限	中限
寄	[illegible]	[illegible]	止	[illegible]	[illegible]
一節	[illegible]	[illegible]	六節	[illegible]	[illegible]
二節	[illegible]	[illegible]	七節	[illegible]	[illegible]
三節	[illegible]	[illegible]	八節	[illegible]	[illegible]
四節	[illegible]	[illegible]	九節	[illegible]	[illegible]
五節	[illegible]	[illegible]	十節	[illegible]	[illegible]

後場

	當限	中限		當限	中限
寄	[illegible]	[illegible]	止	[illegible]	[illegible]
一節	[illegible]	[illegible]	四節	[illegible]	[illegible]
二節	[illegible]	[illegible]	五節	[illegible]	[illegible]
三節	[illegible]	[illegible]	六節	[illegible]	[illegible]

大阪氣配 三十一圓四十二錢

各地期米

	前場		後場	
東京	[illegible]	[illegible]	[illegible]	[illegible]
兵庫	[illegible]	[illegible]	[illegible]	[illegible]
下關	[illegible]	[illegible]	[illegible]	[illegible]
桑名	[illegible]	[illegible]	[illegible]	[illegible]

仁川現物市場

㊂玄米三等	二七、〇〇
同 四等	二六、五〇
無檢查米	二四、二〇
一等精白米	二九、六〇
在來正租	七、八五

大豆

前場小落

再昨後場十八圓二十五錢에場을止한先限은一休今朝에入하야依然實買가零星함이러니結局實物의反落과共히十五錢으로低落하야場을止하엿다

改良正租	一八、〇五
常山大豆	一八、〇〇
長湍大豆	一七、七〇
金川大豆	一七、六〇
新炒大豆	一六、五〇
天安大豆	一六、三〇

仁川大豆市勢 前場

	當限	中限	先限
一節	—	—	[illegible]
二節	—	—	—
三節	—	—	—
四節	—	—	—
五節	—	—	—
六節	—	—	[illegible]

後場

	當限	中限	先限
一節	—	[illegible]	[illegible]
二節	—	—	—
三節	—	—	—
四節	—	—	—

株式

京取市場 十三日

京取短期取引

株名	前寄	大引	後寄	大引
京取	—	[illegible]	—	[illegible]
鋪新	—	—	—	—
大新	[illegible]	[illegible]	[illegible]	[illegible]
東新	[illegible]	[illegible]	[illegible]	[illegible]

前場閑散

京取 一〇高 東新 三〇低
大新 保價

千遍一律的의 閑散無味商內

今朝前場은休日을經하얏슴에도不拘하고一律的閑散商內로東新은百七十四圓二十錢寄와四圓丁步이오三圓大新은九十一圓二十錢으로低引하고大引인二本이오鋪新은無商內오京取는寄不成에二十五圓六十錢步와同事大引인二本이더라

厭症나는相場

休日前에는二日間이休會함으로休日經過後를企待하는風情으로一般은極度로休日後를苦待하얏스나及其休日을經過한今日에도別로企待에應할만한商內가展開되지안코依然千遍一律的閑散商情이다如此히閑散化한人氣가那時에나活氣를帶할지가자못考慮處인바이케

採算株萬能의

時代를中心으로一般이投機株에對한觀測을檢察하건대投機株의中心株인東新株가依然七十四五圓臺를中心으로一向膠着하는바若東新이百七十圓關門을割케된다면如何할가에對하야强氣測은此東新은實際로惡化되엇인바이오採算株買時代經過後를待하는것이라하야百七十圓臺를割하면立直을促進하는것이라고主張하고軟派는如此한局面을畢竟賣叩를招한것이라하는데選擧後

中間景氣出現

이잇다면此는더구나相場에及한反響이조치못하겟다고보는데若採算株買가一巡되면金融緩漫과相俟하야投機株採算株並進時代가잇게되어活躍하리라고하는觀測이有力한것가트나然이나東新이割高한만큼此訂正商內가잇슬것갓더라

前場諸株步調

▲京取 [illegible]
▲大新 [illegible]
▲東新 [illegible]

後場暴落

鋪新 一〇高 東新 一三〇低
大新 一三低

俄然諸株龜裂 人氣總賣氣化

後場은俄然大阪大暴落으로當所亦大龜裂이生하야總賣人氣로化

後場諸株步調

▲鋪新 [illegible]
▲大新 [illegible]
▲東新 [illegible]

하며東新은百七十三圓五十錢寄後一圓六十錢外지寄落하얏다가九十錢大引이고大新은九十圓四十錢寄後八十九圓八十錢外지激落大引하고鋪新은百三十九圓五十錢步와同事大引인이오京取는無商內이엇더라

大阪短期株式

株名	前寄	大引	後寄	大引
大新	[illegible]	[illegible]	[illegible]	[illegible]
鋪新	[illegible]	[illegible]	[illegible]	[illegible]
久原	[illegible]	[illegible]	[illegible]	[illegible]
東新	[illegible]	[illegible]	[illegible]	[illegible]

取調代引算定日步

株名	取組	大引	算定	日步
京取	[illegible]	[illegible]	[illegible]	九
鋪新	[illegible]	[illegible]	[illegible]	[illegible]
大新	[illegible]	[illegible]	[illegible]	[illegible]
東新	[illegible]	[illegible]	[illegible]	[illegible]

出來高

▲長期合計 [illegible] 累計 [illegible]
▲短期合計 [illegible] 累計 [illegible]

大阪短期步調

▲前場大新 [illegible]
▲前場鋪新 [illegible]
▲前場久原 [illegible]
▲前場東新 [illegible]
▲後場大新 [illegible]
▲後場鋪新 [illegible]
▲後場久原 [illegible]
▲後場東新 [illegible]

大阪長期株式

株名	前寄	大引	後寄	大引
鐘紡	[illegible]	[illegible]	[illegible]	[illegible]
同新	[illegible]	[illegible]	[illegible]	[illegible]
大株	[illegible]	[illegible]	[illegible]	[illegible]
同新	[illegible]	[illegible]	[illegible]	[illegible]
日糖	[illegible]	[illegible]	[illegible]	[illegible]
久原	[illegible]	[illegible]	[illegible]	[illegible]
新同	—	—	—	—
郵船	[illegible]	[illegible]	[illegible]	[illegible]
同新	—	—	—	—

海外經濟

倫敦銀塊	二六片八分三
英米爲替	四弗八仙六分七
米棉	七十錢高
印棉	八十錢低
스지ー투株	一四弗八分三
아나곤다株	五八弗
紐育銀塊	五七仙八分一
對米爲替	四六弗八分七

大阪三品 綿絲

	前付	前止	後付	後止
二月限	[illegible]	[illegible]	[illegible]	[illegible]
三限	[illegible]	[illegible]	[illegible]	[illegible]
四限	[illegible]	[illegible]	[illegible]	[illegible]
五限	[illegible]	[illegible]	[illegible]	[illegible]
六限	[illegible]	[illegible]	[illegible]	[illegible]
七限	[illegible]	[illegible]	[illegible]	[illegible]
八限	[illegible]	[illegible]	[illegible]	[illegible]

橫濱生糸

	前場	後場
當限	[illegible]	[illegible]
先限	[illegible]	[illegible]

延取引

群山 賣買高 二萬六百石

	寄付	前止	高値	安値
ロナ三等	[illegible]	[illegible]	[illegible]	[illegible]
〇十三等	[illegible]	[illegible]	[illegible]	[illegible]

大邱 賣買高 三萬一百石

	寄付	前止	高値	安値
穀良 秤力	[illegible]	[illegible]	[illegible]	[illegible]
二中	—	—	[illegible]	[illegible]
二末	—	—	[illegible]	[illegible]
三中	—	—	[illegible]	[illegible]
三末	[illegible]	[illegible]	[illegible]	[illegible]

釜山 賣買高 二千六百石

	寄付	前止	高値	安値
穀良 秤力	[illegible]	[illegible]	[illegible]	[illegible]
二中	[illegible]	[illegible]	[illegible]	[illegible]
二末	[illegible]	[illegible]	[illegible]	[illegible]
三中	[illegible]	[illegible]	[illegible]	[illegible]
三末	[illegible]	[illegible]	[illegible]	[illegible]

手足厥冷은 婦人病의徵兆!

月經은不順하고頭痛眩暈가나서子宮病、
血道不順、帶下症勢가甚하게되오니、
이런눈은무엇보다도……

中將湯 (중장탕)

血液順環을佳良케하며、抵抗力을强壯케하야
健康을增進함、나도婦人病이아닌가하고朝夕
으로中將湯을――
放心하엿다가는一生의不幸을免치못합니다

定價 [illegible]

主治効能
子宮病、血の道、こしけ、ヒステリー、月經不順、逆上、頭痛、眩暈、足腰冷え、下腹足腰引つり痛み、産前産後、つわり、流産癖の豫防、血脚氣、等

感冒治療와豫防에特効가有함

本舖 津村順天堂
本店 東京市日本橋區通四丁目 電話日本橋六二一、振替東京六〇八番
支店 大阪市南區長堀橋筋一丁目 電話南二一五、振替大阪四三六番
(全國各藥店에有함)

純良無鉛

クラブ白粉錠 (구라부)

美를助하고 美를養함
高尙美麗한구라부白粉

携帶에 便利 美麗 容器入

カテイ石鹼 (가테이비누)

결쌀이거칠지안코
잡티버지는비누